

| 체크체크 역사 ① -1 |

정답과 해설

진도 교재

I. 문명의 형성과 고조선의 성립	2
II. 삼국의 성립과 발전	7
III. 통일 신라와 발해의 발전	12
IV. 고려의 성립과 변천	17
V. 조선의 성립과 발전	23

I

문명의 형성과 고조선의 성립

1~2 역사의 의미와 역사 학습의 목적 ~인류의 기원과 선사 문화



차근차근 개념 체크

p.15

- 1 (1) 사실, 기록 (2) 현재 (3) 사료 2 (1) - ㉠ (2) - ㉡ (3) - ㉢ (4) - ㉣ 3 (1) × (2) ○ (3) × (4) ○ 4 (1) 빗살무늬 토기 (2) 토tem 신앙(토테미즘) (3) 가락바퀴 (4) 신석기 혁명 5 (1) ㄱ, ㄷ, ㅂ (2) ㄴ, ㄹ, ㅁ, ㅅ, ㅇ



차곡차곡 실력 체크

p.15~17

- 01 ④ 02 ④ 03 ③ 04 ③ 05 ② 06 ④ 07 ② 08 ① 09 ③
10 ⑤ 11 ⑤ 12 ④ 13 ① 14 ① 15 해설 참조 16 해설 참조

- 01 신라의 삼국 통일에 대해 역사가가 평가를 내리고 있는 것으로 보아 ④번은 '기록으로서의 역사'에 해당한다. 나머지는 모두 '사실로서의 역사'에 해당한다.

선택지 바로 보기

- ① 1592년에 임진왜란이 일어났다. (×) → 사실로서의 역사
② 신석기 시대에 간석기를 사용하기 시작하였다. (×)
→ 사실로서의 역사
③ 서희의 담판으로 고려는 강동 6주를 확보하였다. (×)
→ 사실로서의 역사
④ 신라의 삼국 통일은 외세를 끌어들이는 한계가 있다. (○)
⑤ 고대 그리스에서는 4년마다 올림피아 제전을 개최하였다. (×)
→ 사실로서의 역사

- 02 선사 시대는 문자 기록이 없던 시기이므로, 문자로 기록된 ㄱ, ㄷ은 선사 시대의 사료에 해당하지 않는다. 선사 시대를 연구할 때에는 과거 사람들이 남긴 유물과 유적을 통해 유추하여 과거를 재구성한다.
- 03 문자로 쓰인 기록이 남아 있는 시기를 역사 시대, 그 이전을 선사 시대로 구분한다.
- 04 역사 학습의 목적으로 역사의 우열을 나누는 것은 해당되지 않는다. 역사 학습의 목적으로는, 과거를 통한 현재 이해, 교훈의 획득, 역사적 사고력 증진, 인류의 문화와 전통 이해 등이 있다.
- 05 약 20만 년 전에 나타난 호모 사피엔스는 두뇌 용량을 비롯한 신체 특징으로 보아 현재 인류의 조상으로 생각되고 있다. 우리나라에서 발견된 호모 사피엔스의 화석으로는 승리산 사람, 홍수아 이 등이 있다.
- 06 ㄴ. 오스트랄로피테쿠스 아파렌시스 → ㄹ. 호모 에렉투스 → ㄷ. 호모 네안데르탈렌시스 → ㄱ. 호모 사피엔스

플러스 특강 인류의 진화

오스트랄로피테쿠스 아파렌시스	• 최초의 인류	• 직립 보행
호모 에렉투스	• 베이징인, 자와인	• 불과 언어 사용
호모 네안데르탈렌시스	• 네안데르탈인	• 시신 매장 풍습
호모 사피엔스	• 크로마논인 • 현재 인류의 직접적인 조상	• 동굴 벽화 제작

- 07 제시된 사진은 알타미라 동굴 벽화와 빌렌도르프의 비너스 상으로 모두 구석기 시대 인류의 작품이다. 이 시기는 아직 농경이 시작되지 않았으므로 농사가 잘되기를 바라는 마음을 담았다고 볼 수는 없다.

- 08 제시된 자료는 뎀석기로 구석기 시대에 사용되었다. 토기를 만들어 사용한 것은 신석기 시대부터이다.

- 09 가락바퀴와 뼈바늘로 옷을 만들어 입은 것은 신석기 시대에 해당하는 모습이다. 구석기 시대에는 무리지어 사냥을 하거나 채집하여 먹을 것을 구하였고, 돌을 깨뜨려 뎀석기를 만들어 사용하였으며, 주변의 먹을 것이 떨어지면 이동하는 생활을 하였고, 동굴이나 막집 등에서 거주하였다.

- 10 구석기 시대와 신석기 시대는 모두 평등 사회였다. 신석기 시대에는 경험 많은 지도자가 농사와 사냥 등 생산 활동을 지휘하기도 하였지만, 아직 생산량이 충분치 않았기 때문에 이를 고르게 분배하는 평등한 공동체 사회였다.

플러스 특강 구석기 시대와 신석기 시대

구분	구석기 시대	신석기 시대
시작	약 70만 년 전	약 1만 년 전
도구	뎀석기	간석기, 빗살무늬 토기
주거	• 동굴, 막집 • 이동 생활	• 움집 • 정착 생활
생활	• 사냥·채집·물고기 잡이 • 동굴 벽화, 풍만한 여인상	농경, 목축의 시작 → 신석기 혁명

- 11 신석기 시대에 농경과 목축을 시작하면서 더 이상 먹을 것을 찾아 이동하지 않아도 됨에 따라 정착 생활이 가능해졌다. 이러한 변화를 신석기 혁명이라고 한다. 농경과 목축의 시작은 인류가 스스로 먹을 것을 생산하는 생산 경제로 접어들었음을 의미한다.
- 12 왼쪽 사진은 가락바퀴, 오른쪽 사진은 뼈바늘이다. 신석기 시대 사람들은 가락바퀴로 실을 뽑고 뼈바늘을 이용해 바느질하여 옷을 만들어 입었다.
- 13 자료는 신석기 시대에 한반도와 주변 지역에서 사용된 빗살무늬 토기이다. ① 신석기 시대에는 조·피 등의 농작물을 재배하였다. 벼·보리 등은 청동기 시대부터 본격적으로 재배되었다.
- 14 신석기 시대에는 애니미즘, 토테미즘 등 원시 신앙이 등장하였

다. ㄷ. 구석기 시대에 해당하는 설명이다. ㄹ. 신석기 시대는 평등 사회이다. 정치적·종교적 지배자인 족장은 청동기 시대에 등장한다.

선택지 바로 보기

- ㄱ. 모든 자연물에 영혼이 있다고 믿었다. (○)
→ 애니미즘
- ㄴ. 특정 동물을 자기 집단의 수호신으로 삼아 숭배하였다. (○)
→ 토테미즘
- ㄷ. 사냥의 성공을 기원하는 예술품을 만들기 시작하였다. (×)
→ 구석기 시대
- ㄹ. 정치적 지배자이자 종교적 제사장인 족장이 등장하였다. (×)
→ 청동기 시대

- 15 모범 답안** 역사는 과거에 있었던 사실들 자체라는 ‘사실로서의 역사’와, 역사가에게 선택되어 기록된 사실이라는 ‘기록으로서의 역사’의 두 가지 의미를 지닌다.

【핵심 단어】 사실로서의 역사, 기록으로서의 역사

구분	채점 기준
상	사실로서의 역사와 기록으로서의 역사의 의미를 정확히 서술한 경우
하	두 가지 내용 중 한 가지만 서술한 경우

- 16 모범 답안** 신석기 시대 사람들은 돌을 갈아 간석기를 만들어 사용하였고, 농사를 짓기 시작하면서 빗살무늬 토기에 식량을 보관하거나 음식을 조리하였으며, 주로 강가나 바닷가에 움집을 짓고 정착 생활을 하였다.

【핵심 단어】 간석기, 빗살무늬 토기, 움집

구분	채점 기준
상	세 가지 핵심 단어를 모두 사용하여 신석기 시대 사람들의 생활 모습을 바르게 서술한 경우
중	핵심 단어 중 두 가지만 사용하여 신석기 시대 사람들의 생활 모습을 바르게 서술한 경우
하	핵심 단어 중 한 가지만 사용하여 신석기 시대 사람들의 생활 모습을 바르게 서술한 경우

3 문명의 발생과 국가의 출현



차근차근 개념체크

p.22

- 1** A - 이집트 B - 메소포타미아 C - 인더스 D - 중국 **2** (1) 공 (2) 메 (3) 이 (4) 메 (5) 이 **3** (1) - ㉠ (2) - ㉡ (3) - ㉢ (4) - ㉣ **4** (1) ○ (2) ○ (3) × **5** (1) 카스트 제 (2) 은허 (3) 왕, 제후



차곡차곡 실력체크

p.22~25

- 01** ③ **02** ② **03** ④ **04** ⑤ **05** ④ **06** ④ **07** ② **08** ⑤ **09** ④
10 (가) : 헤브라이 (나) : 유대교 **11** ②, ③ **12** ② **13** ①, ②
14 ③ **15** ⑤ **16** ⑤ **17** ④ **18** ①, ⑤ **19** ④ **20** 해설 참조
21 해설 참조 **22** 해설 참조

- 01** 지도의 A~D 문명은 세계 4대 문명을 나타낸 것으로, 이들 문명은 청동기 문화를 배경으로 성립하였다.

플러스 특강 문명의 발생



온화한 기후가 나타나는 위도 20°~40° 사이의 큰 강 유역에서는 일찍부터 농경이 발달하였고 이를 바탕으로 문명이 발생하였다. 이들 지역에서는 홍수에 대처하고 물을 관리하기 위해서 점차 더 큰 규모의 집단이 생겨나게 되었다. 또한 청동기의 사용은 권력을 가진 지배자의 등장을 가져와 계급 사회가 형성되었으며, 특히 정복 전쟁이 활발해지면서 여러 부족이 통합되어 도시가 성립하고, 마침내 정치 조직을 갖춘 국가가 발생하였다. 또 통치와 교역의 편의를 위해서 문자를 만들어 사용하였다.

- 02** B문명은 메소포타미아 문명이다. 티그리스 강과 유프라테스 강 사이에 위치한 메소포타미아 지역은 개방된 지역이어서 외부의 침략이 잦아 국가가 자주 바뀌었으며, 내세보다는 현재의 안정된 삶을 중시하였다. 60진법과 태음력, 쉼기 문자를 사용하였다.

선택지 바로 보기

- ① 파라오가 통치하였다. (×) → A : 이집트 문명
 ② 쉼기 문자를 사용하였다. (○)
 ③ 10진법과 태양력을 사용하였다. (×) → A : 이집트 문명
 ④ 오랫동안 통일 국가가 유지되었다. (×) → A : 이집트 문명
 ⑤ 내세의 삶을 중시하여 미라를 만들었다. (×) → A : 이집트 문명

- 03** <보기>의 ㄹ은 이집트 문명에 해당한다. 메소포타미아 지역에 처음으로 도시 국가를 세운 수메르인은 지쿠라트를 세웠고, 태음력과 60진법을 사용하였다. 이어 등장한 바빌로니아의 함무라비 왕은 함무라비 법전을 만들었다.

- 04** 티그리스 강과 유프라테스 강 사이에 위치한 메소포타미아 지역은 개방된 지역이어서 외부의 침략이 잦아 국가가 자주 바뀌었으며, 이로 인해 내세보다는 현재의 안정된 삶을 중시하였다.

- 05** 바빌로니아의 함무라비 왕이 편찬한 함무라비 법전은 돌기둥에 쉼기 문자로 기록되어 있다. 복수법을 원칙으로 하였지만, 그 처벌은 신분에 따라 다르게 적용되었다.

- 06** A는 메소포타미아 문명, B는 이집트 문명이다. 이집트인들은 나일 강의 범람이 태양의 주기와 관련이 있다는 것을 알고 태양력을 사용하였으며, 관개 시설을 갖추고 토지를 측량하기 위해서 측량술, 토목술 등도 발달시켰다. 또한 사하라 사막과 지중해 등의 바다로 둘러싸인 폐쇄적인 지리 조건으로 인해 통일 왕조가 오랫동안 유지될 수 있었다.

- 07** A, B 두 지역 모두 다신교를 믿었고, 왕이 신의 대리자로서 통치하는 신권 정치가 이루어졌다. 쉼기 문자는 메소포타미아 문명의 문자이고, 이집트 문명은 그림 문자를 사용하였다.

플러스 특강 메소포타미아 문명과 이집트 문명

구분	메소포타미아 문명	이집트 문명
시기	기원전 3500년경	기원전 3000년경
지역	티그리스·유프라테스 강	나일 강
지형	개방적	폐쇄적
종교	현세적	내세적
문화	• 태음력, 쐼기 문자 • 지구라트, 함무라비 법전	• 태양력, 그림 문자 • 피라미드, 미라, 사자의 서
공통점	다신교, 신권 정치	

- 08 이집트에서는 나일 강의 범람에 대처하면서 1년을 365일로 계산한 태양력을 만들어 사용하고, 측량술과 수학을 발전시켰다.

선택지 바로 보기

- ① 그림 문자를 사용하게 되었다. (×)
→ 이집트에서 그림 문자를 사용한 것은 맞으나, 관계없는 내용이다.
- ② 유일신을 섬기는 유대교를 창시하였다. (×) → 헤브라이
- ③ 사후 세계보다 현실 세계를 중시하였다. (×) → 메소포타미아 문명
- ④ 달의 움직임을 관찰하여 태음력을 만들었다. (×)
→ 메소포타미아 문명
- ⑤ 측량술과 기하학, 토목 기술 등이 발달하였다. (○)

- 09 이집트인들은 인간은 죽어도 영혼은 죽지 않는다고 믿는 영혼 불멸 사상과 내세 사상을 가지고 있어서 미라와 피라미드, '사자의 서' 등을 만들었다.

- 10 (가)는 헤브라이, (나)는 유대교이다. 헤브라이인은 유대교를 믿었는데, 유대교의 유일신 사상은 이후 크리스티교와 이슬람교에 영향을 주었다.

- 11 페니키아는 지중해 동부 해안 지대에서 성립하여 지중해 무역을 독점하며 활발한 해상 활동을 하였다. 이들이 무역 활동을 편리하게 하기 위하여 만든 표음 문자는 뒷날 그리스에 전해져 알파벳의 기원이 되었다.

선택지 바로 보기

- ① 메소포타미아 지역을 최초로 통일하였다. (×) → 바빌로니아
- ② 알파벳의 기원이 된 표음 문자를 사용하였다. (○)
- ③ 지중해를 무대로 활발한 해상 활동을 펼쳤다. (○)
- ④ 다비드 왕과 솔로몬 왕 시대에 전성기를 맞았다. (×) → 헤브라이
- ⑤ 파피루스라고 하는 갈대로 만든 종이를 사용하였다. (×)
→ 이집트

- 12 제시된 사진은 인더스 강 유역에서 발생한 인더스 문명의 모헨조다로 유적과 그림 문자가 새겨진 도장이다.

- 13 제시된 지도는 아리아인의 이동과 정착 과정을 보여 주는 것이다. 아리아인이 이동하고 원주민들을 정복·지배하는 과정에서 브라만교와 카스트제가 성립하였다.

- 14 (가)는 브라만이다. 크샤트리아는 왕족과 귀족 계급이고, 제사를 담당하던 계급은 브라만 계급이다.

문제 자료 분석하기 카스트제

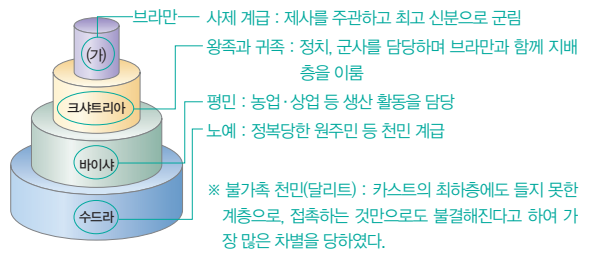

- 15 제시된 사진은 상 왕조에서 사용한 청동기이다. 상의 갑골문은 왕이 나라의 중요한 일을 점을 쳐서 결정한 흔적으로, 이를 통해 상 왕조에서는 왕이 정치와 제사를 모두 담당하는 제정일치의 신권 정치가 이루어졌다는 것을 알 수 있다.

- 16 (가)는 갑골문으로, 중국 황허 강 유역에서 사용되었고, (나)는 쐼기 문자로, 메소포타미아 문명에서 사용되었다. ⑤ 메소포타미아 문명은 티그리스 강과 유프라테스 강 유역에서 발달한 문명으로, 나일 강과는 관련이 없다.

- 17 봉건제는 도읍 일대는 왕이 직접 다스리고, 나머지 지역은 왕족이나 공신을 제후로 삼아 다스리게 하는 제도로, 지방 분권적인 성격이 강하였다.

- 18 (가)는 상의 세력 범위, (나)는 주의 세력 범위이다. 주는 기원전 11세기경 상을 멸망시키고 황허 강 유역을 지배하였으며, 넓어진 영토를 효율적으로 다스리기 위해 봉건제를 실시하였다.

선택지 바로 보기

- ① 봉건제가 실시되었다. (○)
- ② 황허 강 유역의 은허가 도읍이었다. (×) → 상 왕조
- ③ 청동기 문화가 보급되기 시작하였다. (×) → 하 왕조
- ④ 제정일치의 신권 정치가 이루어졌다. (×) → 상 왕조
- ⑤ (나) 국가가 (가) 국가를 멸망시키고 황허 강 유역을 지배하였다. (○)

- 19 ㄹ. 청동기 문명 형성 시기(하 왕조) → ㄱ. 상 왕조 → ㄴ. 주 왕조 → ㄷ. 주의 도읍 이전(호경 → 뤼양)

- 20 모범 답안 세계 4대 문명은 기후가 온화하고 농경에 유리한 큰 강 유역에서 발생하였다.

| 핵심 단어 | 온화한 기후, 큰 강 유역

구분	채점 기준
상	온화한 기후, 큰 강 유역 두 가지를 서술한 경우
하	온화한 기후, 큰 강 유역 중 한 가지만 서술한 경우

- 21 모범 답안 (1) 카스트제

(2) 아리아인이 인도로 이동하고 정착하는 과정에서 원주민을 정복하고 지배하기 위해 만들었다.

| 핵심 단어 | 아리아인, 원주민 지배

구분	채점 기준
상	아리아인의 이동, 원주민을 지배하기 위해 만들었음을 모두 서술한 경우
하	아리아인의 이동, 원주민 지배 목적 중 한 가지만 서술한 경우

22 모범 답안 (1) 봉건제

(2) 주 왕조는 확대된 영토를 효율적으로 다스리기 위하여 왕이 중앙을 다스리고, 제후들이 지방을 다스리는 봉건제를 실시하였다.

| 핵심 단어 | 확대된 영토를 효율적으로 통치

구분	채점 기준
상	확대된 영토를 효율적으로 다스리기 위해 실시하였음을 서술한 경우
하	봉건제의 이름만 쓴 경우

4 고조선과 여러 나라의 성장

차근차근 개념체크

p.30

1 (1) 제사용 도구 (2) 민무늬 토기 (3) 고인돌 (4) 거푸집 2 (1) - ㉠ (2) - ㉡ (3) - ㉢ (4) - ㉣ 3 (1) 위만 (2) 진, 중계 4 (1) × (2) O 5 ㉠ 동예 ㉡ 삼한 ㉢ 부여 ㉣ 고구려 ㉤ 옥저 6 (1) - ㉡ (2) - ㉠ (3) - ㉣ (4) - ㉢

차곡차곡 실력체크

p.30~33

01 ㉠ 02 ㉣ 03 ㉣ 04 ㉤ 05 ㉢ 06 ㉠ 07 ㉢, ㉣, ㉤ 08 ㉤
09 ㉣ 10 ㉣ 11 ㉢ 12 ㉠ 13 ㉣ 14 ㉢ 15 ㉤ 16 ㉢
17 ㉡, ㉤ 18 ㉢ 19 해설 참조 20 해설 참조
21 해설 참조

01 농경이 시작된 것은 신석기 시대이다. 신석기 시대에는 조, 수수 등이 재배되기 시작하였고, 청동기 시대에는 벼, 보리, 콩 등이 재배되며 농경이 본격화되었다.

02 청동기는 주로 지배 계급의 무기나 제사용 도구로 사용되었다. 청동기는 재료를 구하기 힘들고 제작 방법도 까다로웠을 뿐만 아니라 청동의 무른 성질 때문에 농기구로 사용되지 않았다.

문제 자료 분석하기 청동기 시대의 유물



ㄱ.

(x) → 신석기 시대에 실을 만드는 데 사용된 가락바퀴



ㄴ.

(O) → 청동기 시대에 제사용 도구로 사용된 청동 방울



ㄷ.

(x) → 철제 농기구와 무기. 철기는 농기구로도 사용되어 농업 생산량의 증대를 가져옴



ㄹ.

(O) → 청동기 시대에 수확 도구로 사용된 반달 돌칼

03 고인돌은 청동기 시대 군장의 무덤이다. ④번은 신석기 시대에 해당하는 내용이다. 고인돌에서는 제사용 도구들도 함께 출토되는데, 이를 통해 당시 사회가 제정일치 사회였음을 짐작할 수 있다.

04 반달 돌칼은 청동기 시대의 대표적인 농기구이다.

선택지 바로 보기

- ① 청동 농기구로 밭을 가는 사람들 (x)
→ 청동기 시대에도 농구는 간석기를 사용하였다.
- ② 강가에 막집을 지어 생활하는 사람들 (x)
→ 청동기 시대에는 구릉 지대에 취락이 발달하였으며 움집을 짓고 살았다.
- ③ 청동 거울을 보며 머리를 매만지는 여인들 (x)
→ 청동 거울은 제사용 도구였다.
- ④ 향아리를 빚어 족장의 무덤을 만드는 모습 (x)
→ 향아리를 이용한 독무덤은 철기 시대에 나타난다.
- ⑤ 반달 돌칼을 이용하여 곡식의 이삭을 자르는 모습 (O)

05 단군 신화가 실려 있는 가장 오래된 역사책은 고려 시대 일연이 쓴 “삼국유사”이다.

06 지도자의 명칭이 단군(제사장)왕검(군장)임을 볼 때 제정일치 사회라는 사실을 알 수 있다.

플러스 특강 단군의 건국 이야기를 통해서 알 수 있는 것들

단군의 건국 이야기를 모두 그대로 믿을 수는 없지만, 신화는 어떤 형태로든 당시 사회의 모습을 반영하고 있다. 하늘에서 내려온 사람이 고조선을 세웠다는 것에서 우리 민족이 선택받은 백성이라는 선민사상을 가지고 있었음을 알 수 있고, 비, 바람, 구름을 다스리는 존재를 통해서 당시가 농경 사회였음을, 곰과 호랑이를 통해서 토tem 신앙이 있었음을, 단군왕검이라는 용어에서 당시 사회가 제정일치의 사회였음을 짐작할 수 있다.

07 고조선은 만주와 한반도 북부를 통치하는 국가로 발전하였는데, 비파형 동검과 탁자식 고인돌, 미송리식 토기는 고조선의 문화권을 짐작하게 해 준다.

08 고조선은 위만이 집권한 이후 발달된 철기 문화를 수용하여 주변 지역을 정복하였고, 한반도 남부의 진과 중국의 한 사이에서 중계 무역으로 강성해졌다.

09 고조선은 노비가 존재하는 계급 사회였기 때문에 이 법이 실제로 모든 사람에게 공평하게 적용되었다고 볼 수는 없다.

10 고조선의 수도를 왕검성으로 옮긴 것은 위만 집권 이전이다. 위만이 고조선의 왕이 되면서 중계 무역으로 고조선은 크게 번성하였으나, 이를 견제하려는 한의 공격으로 멸망하였다.

11 철기 문화가 널리 보급되면서 만주와 한반도 일대에는 여러 나라가 성립되었다.

12 제시된 사진은 철기 시대를 대표하는 널무덤과 독무덤이다. 고조선이 건국된 것은 청동기 시대이다.

13 (가) 부여, (나) 고구려, (다) 옥저, (라) 동예, (마) 삼한이다. (라) 동예에는 다른 부족의 영토를 침범할 경우 소나 말 등으로 배상하게 하는 책화라는 제도가 있었다.

- 선택지 바로 보기 -

- ① (가) - 벼농사가 발달하였다. (×) → (마) 삼한
 ② (나) - 민며느리제의 풍속이 있었다. (×) → (다) 옥저
 ③ (다) - 전쟁 시 소 굶으로 점을 보았다. (×) → (가) 부여
 ④ (라) - 다른 부족의 영토를 침범할 경우 소나 말 등으로 배상하게 하였다. (○)
 ⑤ (마) - 무예를 숭상하여 씨름 대회와 사냥 대회를 자주 개최하였다. (×) → (나) 고구려

- 14 (가)는 부여이다. 부여는 왕권이 미약하여 흉년이 들면 왕이 쫓겨나기도 하였다.
- 15 (다) 옥저와 (라) 동예는 연맹 왕국을 이루지 못해 왕이라고 불리는 존재가 없고, 읍군, 삼로라고 불리는 군장들이 백성을 다스렸다. 일찍부터 고구려의 간섭을 받았으며 뒤에 고구려에 흡수되었다. ① 삼한, ② 부여와 고구려, ③ 고구려, ④ 변한에 해당하는 설명이다.
- 16 고구려는 부여에서 내려온 주몽이 압록강 중류의 졸본 지역에 자리 잡고 고구려의 왕위에 오른 이후 발전의 기틀이 마련되었다. ④ 신지, 읍지는 삼한의 군장들에 대한 호칭이다.
- 17 서옥제와 민며느리제는 드러나는 현상은 차이가 나지만 실제로는 노동력을 중시하는 전통이라는 점에서 성격이 같다.
- 18 밑줄 친 '세 개의 연맹체'는 마한, 변한, 진한의 삼한에 해당한다. 삼한은 제정 분리 사회였다.
- 19 **모범 답안** (가) 홍익인간의 건국이념을 알 수 있다.
 (나) 고조선이 제정일치 사회였음을 알 수 있다.

| 핵심 단어 | 홍익인간, 제정일치

구분	채점 기준
상	핵심 단어를 사용하여 해당 항목에 맞게 서술한 경우
중	핵심 단어를 사용하여 한 항목에만 맞게 서술한 경우
하	의미는 통하나 핵심 단어를 사용하지 않고 서술한 경우

- 20 **모범 답안** 고조선은 사유 재산을 인정하고 그것을 보호하려는 사회였으며, 노비가 있는 계급 사회였고, 화폐를 사용하였다.

| 핵심 단어 | 사유 재산 인정, 계급 사회, 화폐 사용

구분	채점 기준
상	사유 재산 인정, 계급 사회, 화폐 사용을 모두 서술한 경우
중	세 가지 중 두 가지만 서술한 경우
하	세 가지 중 한 가지만 서술한 경우

- 21 **모범 답안** 소도, 삼한의 사회는 정치적 지배자와 종교적 역할을 담당하는 제사장이 따로 존재하는 제정 분리 사회였다.

| 핵심 단어 | 소도, 제정 분리

구분	채점 기준
상	소도, 제정 분리를 모두 서술한 경우
하	소도라는 이름만 쓴 경우

스토리텔링 & 서술형 체크

p.36~37

01 모범 답안 (1) 읍집

(2) 빗살무늬 토기

(3) 구석기 시대에는 채집과 사냥을 통해서만 먹을 것을 구하였고, 이동 생활을 하였고 때문에 동굴이나 막집에서 거주하였다. 그러나 신석기 시대에는 농사를 짓고 가축을 기르기 시작하면서 읍집을 짓고 정착 생활을 하게 되었다. 토기도 만들어 사용하기 시작하였다.

| 핵심 단어 | 농사, 읍집, 정착 생활, 토기

구분	채점 기준
상	구석기 시대의 모습을 언급하고, 핵심 단어를 세 가지 이상 사용하여 신석기 시대의 모습을 바르게 서술한 경우
중	핵심 단어를 세 가지 이상 사용하여 신석기 시대의 모습을 바르게 서술하였지만 구석기 시대의 모습을 언급하지 않거나, 구석기 시대의 모습을 언급하였으나 핵심 단어를 두 가지만 사용하여 신석기 시대의 모습을 서술한 경우
하	핵심 단어를 두 가지 사용하여 신석기 시대의 모습을 바르게 서술하였지만 구석기 시대의 모습을 언급하지 않거나, 구석기 시대의 모습을 언급하였으나 핵심 단어를 한 가지만 사용하여 신석기 시대의 모습을 서술한 경우

02 모범 답안 (1) 큰 강 유역에서 발생하였습니다.

(2) 4대 문명은 공통적으로 청동기 문화를 바탕으로 성립하였습니다. 또한 농업이 발달하였고, 계급이 발생하였으며, 문자를 사용한 지역이라는 공통점이 있습니다.(도시 국가가 성립한 지역입니다.)

| 핵심 단어 | 청동기 문화, 농업 발달, 계급 발생, 문자 사용, 도시 국가

구분	채점 기준
상	핵심 단어를 네 가지 이상 사용하여 바르게 서술한 경우
중	핵심 단어를 세 가지만 사용하여 바르게 서술한 경우
하	핵심 단어를 두 가지만 사용하여 바르게 서술한 경우

03 모범 답안 (1) 제정일치

(2) 철기 문화를 본격적으로 수용하고, 중국의 한과 한반도 남쪽의 나라들 사이에서 중계 무역을 독점

| 핵심 단어 | 철기 문화, 중계 무역

구분	채점 기준
상	핵심 단어를 모두 사용하여 문장의 호응에 맞게 서술한 경우
중	핵심 단어를 한 가지만 사용하여 문장의 호응에 맞게 서술한 경우
하	핵심 단어를 한 가지 사용하여 서술하였으나 문장의 호응이 맞지 않는 경우

(3) 비파형 동검

04 모범 답안 (1) ㉠ : 고구려 ㉡ : 동예

(2) 왕이 없고, 읍군·삼로라고 불리는 군장들이 다스렸으며, 민며느리제, 가족 공동 묘 등의 풍속이 있었다.

| 핵심 단어 | 읍군·삼로, 민며느리제, 가족 공동 묘

구분	채점 기준
상	핵심 단어를 두 가지 이상 사용하여 바르게 서술한 경우
하	핵심 단어를 한 가지만 사용하여 바르게 서술한 경우

(3) 국가 : 고구려, 풍속 : 서옥제

II 삼국의 성립과 발전

1 삼국의 성장



차근차근 개념체크

p.44

1 (1) - ㉠ (2) - ㉡ (3) - ㉢ (4) - ㉣ 2 (1) × (2) ○ (3) ○ (4) × 3 ㉠ 부자 ㉡ 마한 ㉢ 고국원왕 4 (1) 진한 (2) 내물왕 (3) 마립간 (4) 골품제 5 (1) - ㉠ (2) - ㉡ (3) - ㉢



차곡차곡 실력체크

p.44~47

01 ㉣ 02 ㉠ 03 ㉣ 04 ㉤ 05 ㉢ 06 ㉢ 07 ㉣ 08 ㉣ 09 ㉡
10 ㉤ 11 ㉣ 12 ㉣ 13 ㉢ 14 ㉤ 15 ㉡ 16 ㉣ 17 ㉡, ㉢
18 ㉣ 19 해설 참조 20 해설 참조 21 해설 참조

01 고구려는 부여에서 이주해 온 주몽 세력이 압록강 유역의 토착 세력과 연합하여 왕위에 오르면서 나라의 모습을 갖추기 시작하였다. 처음 주몽이 자리 잡은 지역은 졸본이었으나, 산악 지방이었기 때문에 교통이 편리한 국내성으로 수도를 옮겼다.

02 제시된 내용과 관련된 업적을 이룬 인물은 고구려 태조왕이다.

03 고국천왕은 부족적 전통의 5부를 행정적 성격의 5부로 바꾸어 행정 체제를 정비하였고, 왕위의 부자 상속을 확립하여 왕권을 강화하였다.

선택지 바로 보기

- ① 동해안 지역의 옥저를 정복하였다. (X) → 태조왕
- ② 불교를 수용하여 다양한 사상을 통합하였다. (X) → 소수림왕
- ③ 요서 지방에 진출하고 동진, 왜와 교류하였다. (X) → 백제, 근초고왕
- ④ 부족적 전통의 5부를 행정적 성격의 5부로 바꾸었다. (O)
- ⑤ 중국 전연의 침략을 받았고, 이후 백제와의 전투에서 전사하였다. (X) → 고국원왕

04 소수림왕은 불교 수용, 태학 설립, 율령 반포를 통해 고구려의 중앙 집권적 체제를 정비하였다.

05 고구려는 미천왕 때 중국의 군현(낙랑군)을 몰아내고 대동강 유역을 확보하였으며, 요동 지방으로 진출하기도 하였다. 평양 천도는 5세기 장수왕 때 이루어졌다.

06 ㉠ : 태조왕(1세기 후반) → ㉡ : 고국천왕(2세기 후반) → ㉢ : 미천왕(4세기 초) → ㉣ : 소수림왕(4세기 후반)

07 석촌동 돌무지무덤은 계단식 돌무지무덤으로서 고구려의 초기 무덤 형태와 매우 유사하다. 또한, 백제 왕실은 왕의 핏줄이 고구려와 같이 부여에서 나온 것이라 하여 '부여'를 성씨로 삼았다.

㉠. 칠지도는 백제와 왜가 일찍부터 교류한 사실을 뒷받침해 주고, ㉡. 무령왕릉의 출토 유물은 백제가 웅진 시대에 중국 남조의 양과 교류한 사실을 뒷받침해 준다.

문제 자료 분석하기 백제의 건국 설화

백제의 시조 온조왕은 아버지가 주몽이다. 주몽은 졸본 부여 왕의 딸과 결혼하여 그 사이에서 비류와 온조를 낳았다. 주몽이 북부여에서 낳았던 아들이 고구려에 와서 태자가 되자, 비류와 온조는 남쪽으로 떠났다. 백성 가운데 그들을 따르는 자들이 많았다.

—“삼국사기”—

→ 서울 석촌동의 백제 초기 돌무지무덤 양식이 고구려의 무덤과 유사한 것은 백제의 건국 세력이 고구려에서 내려온 이주민 세력이었다는 “삼국사기”의 기록을 뒷받침한다.

08 ㉠-㉡-㉢의 순서이다. 3세기 중엽 백제의 고이왕은 법령을 제정하여 통치 체제를 정비하였으며, 목지국을 병합하였다. 4세기 중엽 근초고왕은 왕위 부자 상속을 확립하고 마한의 남은 세력을 통합하였으며, 고구려를 공격하여 황해도 지역 일부를 차지하였다. 4세기 후반 침류왕은 불교를 받아들여 백성의 사상을 통합하고 왕권을 강화하였다.

09 서울 석촌동의 백제 초기 돌무지무덤 양식이 고구려의 초기 무덤과 유사한 것을 통해 백제가 고구려에서 내려온 이주민과 한강 유역의 토착 세력이 결합하여 세워진 나라임을 추론할 수 있다.

10 주어진 지도는 4세기 중반 백제 근초고왕 때의 형세를 나타낸 것이다. 백제의 불교 수용은 4세기 말 침류왕 때 이루어졌다.

11 칠지도는 백제 근초고왕 때 왕세자가 왜왕에게 선물한 것으로, 백제와 왜가 일찍부터 긴밀히 교류한 사실을 뒷받침해 준다.

12 신라는 4세기 후반 내물왕 때부터 김씨의 왕위 세습이 확립되었고, 왕호는 이사금에서 마립간으로 바뀌었는데, 이는 그만큼 왕권이 강화되었음을 의미한다.

13 신라가 중앙 집권 국가의 기틀을 마련한 것은 내물왕 때이다. 박혁거세는 신라의 건국 시조이다.

14 신라는 왕권이 성장하면서 4세기 말 내물왕 때부터는 김씨가 왕위를 계속 이어 나갔다.

15 주어진 자료는 신라의 골품과 관등표이다. 표를 통해 알 수 있듯이 신라는 골품에 따라 관직 승진의 제한이 있었다. 뿐만 아니라 골품에 따라 입을 수 있는 옷, 살 수 있는 집의 크기, 타고 다니는 수레의 크기도 달라 일상생활도 제한되었다.

16 고구려의 태조왕, 백제의 고이왕, 신라의 내물왕은 왕권을 강화하여 중앙 집권 국가의 기틀을 마련하였다.

선택지 바로 보기

- ① 불교를 수용하였다. (X) → 소수림왕, 침류왕, 법흥왕(불교 공인)
- ② 율령을 반포하였다. (X) → 소수림왕, 고이왕, 법흥왕
- ③ 각 나라의 전성기를 이룩하였다. (X) → 장수왕, 근초고왕, 진흥왕
- ④ 중앙 집권 국가의 기틀을 확립하였다. (O)
- ⑤ 왕위의 부자 상속 제도를 확립하였다. (X) → 고국천왕, 근초고왕

17 주어진 회의는 고구려, 백제, 신라의 귀족 회의이다. 삼국은 지방의 족장 세력을 중앙 귀족으로 흡수하면서 그들에게 귀족 회의를 통해 국가의 중대사를 결정할 수 있는 권한을 주었다.

특히, 신라의 귀족들은 왕위 계승 문제나 전쟁 등 국가의 중대사를 화백 회의에서 만장일치로 결정하였다. 귀족들은 화백 회의를 통해 그들의 이익을 대변하였다.

플러스 특강 삼국의 귀족 회의

나라	회의	의장	특징
고구려	제가 회의	대대로	<ul style="list-style-type: none"> 귀족 회의를 통해 국가의 중대사를 결정하고 의장을 선출함 신라 화백 회의의 경우 만장일치로 정책을 결정함
백제	정사암 회의	상좌평	
신라	화백 회의	상대등	

18 삼국은 중앙 집권 국가로의 발전 단계에서 불교를 수용하여 다양한 신앙을 통합하였다. 이를 통해 왕실의 권위를 높이고 집단 간 통합을 강화하였다.

삼국은 건국 초기에 연맹 형태로 출발하였다. 그러나 점차 왕권이 성장하면서 왕과 대등한 세력을 가지고 있던 집단의 지배층은 독자성을 잃고 귀족으로 흡수되었다. 이들은 관등제 등을 통해 왕의 관리로 서열화되었다. 이와 같이 통치 제도가 마련되고 밖으로 정복 활동을 벌이는 과정에서 삼국은 중앙 집권 국가로 성장하였다.

19 **모범 답안** 중앙 집권 체제를 강화하여 국가의 위기를 극복하고 새로운 발전의 토대를 마련하기 위해서였다.

| 핵심 단어 | 중앙 집권 체제 강화

구분	채점 기준
상	핵심 단어를 사용하여 바르게 서술한 경우
하	강한 나라를 만들기 위해서 등 핵심 단어를 사용하지 않고 의미가 통하게 서술한 경우

20 **모범 답안** (1) ㉠ 태조왕 ㉡ 고이왕 ㉢ 내물왕

(2) 왕권을 강화하여 중앙 집권 국가의 기틀을 마련하였다.

| 핵심 단어 | 중앙 집권 국가의 기틀

구분	채점 기준
상	핵심 단어를 사용하여 바르게 서술한 경우
하	핵심 단어를 사용하지 않았으나 의미가 통하게 서술한 경우

21 **모범 답안** 정복 전쟁을 통한 영토 확장, 통치 제도 정비(율령 제정), 불교 수용, 왕위의 부자 상속 확립을 통해 통치 기반을 다진 나라를 중앙 집권 국가라고 할 수 있다.

| 핵심 단어 | 영토 확장, 통치 제도, 불교 수용, 왕위의 부자 상속

구분	채점 기준
상	핵심 단어를 세 가지 이상 사용하여 바르게 서술한 경우
중	핵심 단어를 두 가지만 사용하여 바르게 서술한 경우
하	핵심 단어를 한 가지만 사용하여 바르게 서술한 경우

2 삼국과 가야의 발전

차근차근 개념 체크

p.54

1 (1) 광개토 대왕 (2) 장수왕 (3) 광개토 대왕 (4) 평양 **2** (1) 웅진 (2) 나·제 동맹 (3) 무령왕 **3** ㄱ-ㄷ-ㄹ **4** ㉠ 지증왕 ㉡ 법흥왕 ㉢ 진흥왕 **5** (1) 금관가야, 대가야 (2) 연맹 왕국, 신라

차곡차곡 실력 체크

p.54~57

01 ② **02** ② **03** ③ **04** ② **05** ② **06** ⑤ **07** ④ **08** ② **09** ④
10 ② **11** ④ **12** ① **13** ④ **14** ① **15** ⑤ **16** ③ **17** ② **18** ④
19 해설 참조 **20** 해설 참조

01 ‘영락’이라는 연호를 사용하고 신라를 침입한 왜군을 물리친 왕은 고구려의 광개토 대왕이다.

선택지 바로 보기

- ① 지금의 울릉도인 우산국을 정벌하였다. (×) → 신라, 지증왕
- ② 만주 대부분과 한강 이북 지역까지 차지하였다. (○)
- ③ 중국 남조의 양나라와 밀접한 관계를 유지하였다. (×)
→ 백제, 무령왕
- ④ 중국의 요서 지방에 진출하고 동진, 왜와 교류하였다. (×)
→ 백제, 근초고왕
- ⑤ 한강 이남 지역까지 차지하고 충주 고구려비를 세웠다. (×)
→ 고구려, 장수왕

02 경주 호우총에서 발견된 호우명 그릇의 바닥에는 광개토 대왕을 나타내는 ‘국강상광개토지호태왕’이라는 글씨가 새겨져 있어, 당시 고구려와 신라의 관계를 추측하게 해 준다.

선택지 바로 보기

- ① 단양 신라 적성비 : 신라, 진흥왕 때 세운 비석. 신라가 한강 중상류를 차지한 후 한강 진출에 공을 세운 사람들을 기리기 위해 세운 비석 (×)
- ② 호우명 그릇 : 경주의 고분에서 광개토 대왕을 나타내는 글이 새겨진 그릇이 발견된 것은 신라 내물왕 때 광개토 대왕이 신라를 돕기 위해 출병한 사실을 뒷받침함 (○)
- ③ 백제 금동 대향로 : 사비 시대에 만들어진 것으로, 다양한 동식물과 사람의 모습이 조각되어 있으며, 당시 불교와 도교가 유행한 사실을 알 수 있음 (×)
- ④ 칠지도 : 백제의 근초고왕 시기 왜왕에게 선물해 준 것으로, 백제와 왜의 친선 관계를 알 수 있음 (×)
- ⑤ 장군총 : 고구려에서 제작된 거대한 돌무지무덤으로, 장수왕의 무덤으로 추측 (×)

03 후연을 격파한 것은 광개토 대왕이다. 후연과 요동 지역은 모두 고구려의 북쪽에 위치하므로, 장수왕이 남진을 위해 평양으로 수도를 옮긴 것과는 관련성이 적다.

04 주어진 지도는 5세기 중반, 고구려의 전성기를 나타낸 것이다. 6세기에 신라의 진흥왕이 백제를 배신하고 백제가 차지한 한강 하류를 빼앗으면서 나·제 동맹이 결렬되었다.

05 5세기, 장수왕이 본격적으로 남진 정책을 추진하자 신라와 백제는 동맹을 맺고 고구려의 남진을 견제하였다. 그렇지만 백제는 결국 고구려에게 한강 유역을 빼앗기고 웅진으로 천도하였다.

06 고구려가 5세기에 만주 전 지역과 한반도 중부 지방을 차지하면서 동아시아의 중심을 고구려라고 생각하는 천하관이 발달하였다. 중국의 요서 지방에 진출한 것은 백제의 근초고왕이다.

07 제시된 사진은 무령왕릉의 모습이다. 무령왕은 지방 통제를 강화하고 중국 남조의 양과 교류하는 등 외교 관계에 힘을 쏟았으며, 강화된 왕권을 바탕으로 고구려를 공격하는 등 점차 국력을 회복하였다.

08 성왕은 백제의 중흥을 위해 수도를 사비로 옮기고, 국호를 남부여로 고쳤다. 또한, 중앙에 실무 관청 22개를 설치하고 지방 행정 구역도 정비하였다. ② 웅진 천도는 문주왕 때의 일이다.

09 지도의 (가)는 문주왕이 천도한 웅진, (나)는 성왕이 천도한 사비이다. 개로왕은 장수왕의 공격으로 전사하였다.

10 백제는 5세기 중반 고구려에게 한강 유역을 빼앗기고 웅진으로 천도하였다. 그 후, 동성왕, 무령왕, 성왕에 걸쳐 중흥을 위한 노력을 기울였다.

플러스 특강 백제의 발전 과정

구분	시기	왕과 업적
발전기	3세기	고이왕 : 관동, 관북 제도 마련
	4세기	근초고왕 : 마한 전 지역 점령, 중국과 왜로 진출
쇠퇴기	5세기 중반	개로왕 : 한강 유역 상실 문주왕 : 웅진 천도
	5세기 말	동성왕 : 신라 왕실과 혼인 동맹
중흥기	6세기 초	무령왕 : 중국 남조 양과 교류
	6세기 중반	성왕 : 사비 천도, 제도 정비

11 왕호를 '왕'으로 정한 것은 지증왕 때이다. 지증왕은 왕호만이 아니라 국호도 '신라'로 바꾸었다. 뿐만 아니라 지방 행정 구역을 정비하여 지방관을 파견하였으며, 우경을 통해 농업 생산력을 향상시켰다.

선택지 바로 보기

- ① 불교를 공인하였다. (×) → 법흥왕
- ② 금관가야를 병합하였다. (×) → 법흥왕
- ③ 한강 유역을 차지하였다. (×) → 진흥왕
- ④ 국호를 신라로 정하였다. (○)
- ⑤ 김씨의 왕위 세습이 이루어졌다. (×) → 내물왕

12 신라에서 대군장을 뜻하는 '마립간'이라는 왕호를 사용한 것은 4세기 후반 내물왕 때이다.

13 불교를 공인한 것은 법흥왕이다. 황룡사를 건립하고 불교를 정비한 것은 진흥왕의 업적이 맞다. 참고로, 황룡사 9층 목탑은 선덕여왕 때 세워졌다.

14 소수림왕, 고이왕, 법흥왕의 공통점은 왕권을 강화하기 위해 율령을 반포하였다는 것이다. 신라에서 지증왕의 뒤를 이어 왕위에 오른 법흥왕은 율령의 반포, 관리의 등급 체계 정비 등을 시작으로 본격적인 체제 정비에 나섰다.

15 제시된 비석들은 6세기 신라 진흥왕이 확장된 영토를 기념하기 위해 세운 것이다. 6세기에는 신라와 백제가 협공하여 고구려가 차지한 한강 유역을 빼앗았고, 이후 신라가 백제를 배신하고 한강 전역을 차지하였다. ⑤ 고구려가 평양으로 천도한 것은 5세기 장수왕 때의 일이다.

문제 자료 분석하기 단양 신라 적성비와 서울 북한산 신라 진흥왕 순수비



▲ 단양 신라 적성비

진흥왕이 한강 중상류를 차지한 후 이를 기념하기 위해 세운 비석



▲ 서울 북한산 신라 진흥왕 순수비

진흥왕이 한강 하류를 차지한 후 이를 기념하고, 신라의 영역을 표시하기 위해 세운 비석

16 한강 유역은 험준한 산악 지대로 보기는 힘들며, 신라가 한강 유역을 차지하려 한 이유 중 외침을 막으려는 목적은 크지 않다. 한반도의 중심부에 해당하는 한강 유역은 물산이 풍부하여 많은 인구를 부양할 수 있는 좋은 환경을 갖춘 곳이다. 중국과 교류하기에도 유리한 위치에 있어 전략적으로 매우 중요하였기 때문에, 삼국 시대에는 이곳을 차지하거나 지키려는 전쟁이 끊이지 않았다.

17 주어진 지도는 가야 연맹 왕국을 나타낸 것이다. 가야 연맹 왕국은 철이 풍부한 낙동강 하류 유역의 변한 땅에서 일어났다. (가)는 대가야, (나)는 금관가야에 해당한다.

가야 연맹의 소국들은 상호 간의 서열에 따라 일정한 질서가 있어서 그중에서 가장 강한 소국의 지배자가 왕으로 행세하였다. 가야 연맹의 왕권은 점차 강화되어 각 소국 지배자들의 회의체를 만들기도 하였지만, 백제와 신라의 간섭 때문에 중앙 집권 체제를 완성하지 못하였다.

선택지 바로 보기

- ① 초기에는 (가)가 연맹을 주도하였다. (×)
→ 초기에는 금관가야(나)가 연맹 주도
- ② 질 좋고 풍부한 철을 수출하고 화폐로 사용하였다. (○)
- ③ 중앙 집권 국가로 발전하였지만, 신라에 멸망하였다. (×)
→ 연맹 왕국 단계에서 멸망
- ④ 고구려의 침략을 받아 연맹의 주도권이 (가)에서 (나)로 넘어갔다. (×) → 고구려의 침략 이후 대가야가 주도권 장악 (나) (가)
- ⑤ (가)는 신라 법흥왕 때 멸망하고 (나)는 신라 진흥왕 때 멸망하면서 가야 연맹이 해체되었다. (×)
→ 금관가야(나)는 법흥왕, 대가야(가)는 진흥왕에 의해 멸망

18 가야 연맹은 백제와 신라 사이에 위치하여 두 나라의 압박으로 인해 성장을 이루기 힘들었다. 뿐만 아니라 여러 소국이 독자성

을 유지하였기 때문에 힘을 모으지 못하여 신라의 침략을 받아 멸망하였다.

ㄱ, ㄴ은 신라의 발전이 늦었던 까닭에 해당한다. 가야의 여러 소국은 백제와 신라 사이의 낙동강 하류 변한 땅에 세워졌다. 이들은 연맹체를 이루었으며, 각 소국은 독자적인 정치 권력을 유지하였다. 가야 연맹은 발달된 철기 문화를 기반으로 농업 생산력을 높이고, 낙랑, 왜 등과 활발하게 교류하였으며, 독특한 문화를 발전시켰다. 그러나 6세기 이후 국제 교역에서 유리한 위치를 차지하려는 백제와 신라의 압력으로 세력이 약화되었다.

- 19 모범 답안** (1) 국내성의 귀족 세력을 약화시키고 왕권을 강화하기 위해서이다.

| 핵심 단어 | 왕권 강화

구분	채점 기준
상	왕권 강화와 관련된 내용으로 서술한 경우
하	왕권 강화에 대한 내용을 언급하지 않은 경우

(2) 신라와 백제가 동맹을 맺고 고구려의 남진을 견제하였다.

| 핵심 단어 | 신라, 백제, 동맹

구분	채점 기준
상	신라와 백제가 동맹을 맺었다는 내용을 서술한 경우
하	나·제 동맹을 언급하지 않고 신라와 백제가 고구려의 남진을 견제하려 하였다는 내용만 서술한 경우

- 20 모범 답안** 신라는 삼국의 주도권을 장악하고, 장차 삼국을 통일할 수 있는 기반을 마련하였다. 한강 유역의 경제력을 확보하고, 고구려와 백제의 연결을 끊을 수 있었으며, 중국과 직접 교통하여 외교적인 우위를 차지할 수 있게 되었기 때문이다.

| 핵심 단어 | 한강 유역의 경제력, 중국과 직접 교통

구분	채점 기준
상	신라가 한강 유역을 차지한 의의를 세 가지 이상 서술한 경우
중	신라가 한강 유역을 차지한 의의를 두 가지만 서술한 경우
하	신라가 한강 유역을 차지한 의의를 한 가지만 서술한 경우

3 삼국과 가야의 문화와 문화 교류

차근차근 개념 체크

p.60

- 1** (1) 불교 (2) 도교 (3) 백제 (4) 고구려 **2** 고구려 : ㅅ / 백제 : ㄴ, ㄹ / 신라 : ㄱ, ㄷ, ㅁ **3** 벽돌무덤 - ㉠ - 무령왕릉 / 돌무지무덤 - ㉡ - 장군총 / 굴식 돌방무덤 - ㉢ - 무용총 / 돌무지덧널무덤 - ㉣ - 천마총 **4** (1) ㄱ, ㄴ (2) ㄹ (3) ㅁ (4) ㄷ

차곡차곡 실력 체크

p.60~62

- 01** ③ **02** ② **03** ② **04** ⑤ **05** ⑤ **06** ① **07** ③ **08** ④ **09** ②
10 ② **11** ② **12** 해설 참조 **13** 해설 참조 **14** 해설 참조

- 01** 삼국 시대에 불교는 왕실의 주도로 도입되었으나, 일반 백성들 사이에 널리 퍼지지는 못하였다. 삼국은 영역이 확대되고 중앙 집권 체제가 정비되면서, 이를 뒷받침할 지배 이념이 필요해졌다. 이에 왕실을 중심으로 불교를 적극 받아들여 왕권을 강화하고 백성을 사상적으로 통합하고자 하였다. 삼국의 불교는 국가의 안녕과 발전을 비는 호국적 성격이 강하였다. 이에 따라 삼국에서는 거대한 사찰이 지어지고 나라를 위한 법회가 자주 열렸다. 한편, 불교가 전해지면서 중국과 서역의 여러 문화가 들어와 삼국의 문화 발전에 이바지하였다.

- 02** 백제 금동 대향로와 산수무늬 벽돌, 고구려의 사신도는 도교의 영향을 받아 만들어졌다.

삼국에는 도교가 일찍 전래되었다. 특히, 산천 숭배 신앙이나 불로장생을 추구하는 신선 사상 등이 유행하였으며, 주로 귀족 사회를 중심으로 전파되었다. 고구려에서는 고분 벽화에 도교의 방위신인 사신도를 즐겨 그렸으며, 고구려 말에 연개소문은 불교 세력을 억압하기 위해 도교를 장려하는 정책을 펴기도 하였다. 백제의 산수무늬 벽돌은 신선 사상을 바탕으로 자연과 함께 하는 이상 세계의 모습을 잘 묘사하고 있다. 또 백제 금동 대향로에도 신선과 같은 도교 신앙의 요소들이 잘 표현되어 있다.

문제 자료 분석하기 삼국의 유물·유적



백제 금동 대향로 : 백제의 뛰어난 금속 공예술과 함께 자연과 인간의 조화를 추구한 점을 통해 백제에 도교가 발달했음을 알려 줌



경주 첨성대 : 동양에서 가장 오래된 천체 관측소로, 신라에서 천문학이 발달한 사실을 뒷받침해 줌



사신도 벽화 중 현무도 : 고구려 강서대묘에서 발견되었으며, 도교의 4방위 신을 그린 것으로 고구려에서 도교가 발달했음을 알려 줌



천마도 : 신라 무덤(천마총)에서 발견된 그림으로, 말다래에 그려짐



산수무늬 벽돌 : 다양한 자연물을 무늬로 새겨 넣은 것을 통해 백제에서 도교가 발달했음을 알 수 있음



경주 분황사 석탑 : 돌을 벽돌 모양으로 깎아서 쌓아 올림

- 03 태학은 고구려의 중앙 교육 기관으로 귀족 자제들에게 유교 경전을 가르쳤고, 오경박사는 백제에서 유교의 다섯 경전에 통달한 사람에겐 주던 관직이었다. 임신서기석에는 신라의 청년들이 유교 경전을 공부하고 그것을 몸소 실천하겠다는 맹세가 기록되어 있다.

플러스 특강 삼국 시대에 발달한 사상과 학문	
사상	특징
유학과 역사서	• 고구려의 태학과 경당, 백제의 박사 제도, 신라의 임신서기석 • 역사서 편찬: 고구려의 "신집" 5권, 백제의 "서기", 신라의 "국사"
불교	삼국 모두 절, 탑, 불상 제작
도교	고구려의 사신도, 백제의 금동 대향로와 산수무늬 벽돌

- 04 신라 황룡사 9층 목탑은 선덕 여왕이 신라의 안전과 평화를 기원하면서 세웠다. 그러나 아쉽게도 고려 때 몽골의 침입으로 불타 없어지고 현재는 남아 있지 않다.
- 05 제시된 사진은 사신도(현무도)와 산수무늬 벽돌로 삼국에 도교가 유행했음을 알려 준다. 신선이 되기를 바라는 마음에서 신선 그림을 그리고, 죽은 자의 사후 세계를 지켜 준다는 믿음에서 사신도를 그렸다.
- 06 고구려에서는 이미 편찬된 "유기"를 간추려서 영양왕 때 "신집" 5권을 펴냈다. 백제는 "서기"를 편찬했고, 신라에서는 진흥왕 때 "국사"를 편찬하였다. 그러나 이들 역사책은 현재 전해지지 않는다.
- 07 주어진 자료는 돌무지덧널무덤의 구조도이다. 돌무지덧널무덤은 덧널 위에 돌을 쌓고 그 위에 봉분을 쌓아 만든 무덤이기 때문에 도굴이 어려워 많은 부장품이 발굴된다.

선택지 바로 보기

- ① 대표적인 무덤으로 장군총과 무용총이 있다. (×)
→ 장군총은 돌무지무덤, 무용총은 굴식 돌방무덤
- ② 중국 남조의 영향을 받아 벽돌로 만들어졌다. (×)
→ 백제, 무령왕릉
- ③ 도굴하기 어려운 구조로 많은 부장품이 남아 있다. (○)
- ④ 백제의 건국 세력이 고구려 계통임을 뒷받침해 준다. (×)
→ 백제, 석촌동 돌무지무덤
- ⑤ 천마도와 같은 벽화가 발견되어 시대상을 알 수 있다. (×)
→ 천마도는 벽화가 아님

- 08 돌을 쌓아 방을 만든 것은 굴식 돌방무덤으로, 고구려 후기에 제작되어 삼국에 고르게 퍼졌다. 굴식 돌방무덤은 벽화, 천장화가 많이 그려진 것이 큰 특징이다.
- 09 고구려인들은 현세의 삶이 저승에서도 이어진다고 믿었기 때문에 무덤 내부에 벽화를 그렸다. (가)와 같은 벽화는 굴식 돌방무덤에서 확인해 볼 수 있다. 반면, (나) 천마도는 벽화가 아니라 말 안장의 뒷개에 그린 그림으로, 신라는 도굴하기 어려운 돌무지덧널무덤을 만들었기 때문에 부장품들이 보전될 수 있었다.
- 10 경주에서 출토된 유리 제품은 서역 중 페르시아와의 교류를 알려 준다.

- 11 주어진 유물들은 삼국의 문화가 일본에 전해진 사실을 뒷받침하는 것들이다.

12 모범 답안 (1) 불교

- (2) 왕실의 권위를 높이고 백성(국민)들의 정신을 통일하기 위해서이다.

| 핵심 단어 | 왕실의 권위 향상, 정신 통일

구분	채점 기준
상	왕실의 권위 향상, 국민 정신 통일과 관련된 내용을 모두 서술한 경우
하	왕실의 권위 향상, 국민 정신 통일과 관련된 내용 중 한 가지만 서술한 경우

13 모범 답안 (1) 돌무지덧널무덤

- (2) 나무로 덧널을 만들고 그 위에 돌을 쌓고 흙으로 덮은 구조여서 도굴이 어려웠기 때문이다.

| 핵심 단어 | 덧널, 돌, 도굴이 어려움

구분	채점 기준
상	구조를 설명하고 도굴이 어려웠다는 내용을 서술한 경우
하	구조만 설명하거나 도굴이 어려운 구조라는 내용만 단순히 서술한 경우

- 14 모범 답안 백제의 아직기와 왕인은 한문과 논어, 천자문을 전해 주었고, 성왕 때 노리사치계는 불교를 전파하였다. 또한, 백제는 승려를 보내 사찰 건립을 도왔으며, 기와박사, 절 짓는 기술자, 화공 등 많은 기술자가 함께 건너가 일본의 고대 문화 발전에 기여하였다.

| 핵심 단어 | 한문, 불교, 사찰 건립

구분	채점 기준
상	구체적인 인물명을 들고 한문, 불교 등을 전해 주었다는 내용을 서술한 경우
하	한문과 불교를 전해 주었다고 내용만 단순히 서술한 경우

스토리텔링 & 서술형 체크

p.65

01 모범 답안 (1) (나) 정사암 회의 (다) 화백 회의

- (2) 국왕의 정치를 도우면서 독단적인 정치 운영을 견제하는 역할을 하였다.

| 핵심 단어 | 국왕의 정치를 도움, 정치 운영을 견제

구분	채점 기준
상	국왕의 정치를 도우면서도 독단적인 정치 운영을 견제하는 역할을 했다는 내용을 모두 서술한 경우
중	국왕의 정치를 돕거나 독단적인 정치 운영을 견제하는 역할을 했다는 내용 중 하나만 서술한 경우
하	그냥 국왕을 도왔다고 단순히 서술한 경우

02 모범 답안 (1) 고구려

- (2) 굴식 돌방무덤, 굴식 돌방무덤은 돌로 방과 통로를 만들고 흙을 덮어서 만든 무덤으로, 널방에 벽화가 남아 있다. 벽화의 주제는 사신도, 생활 모습, 천문 등 다양하였다.

| 핵심 단어 | 돌로 만든 방과 통로, 벽화

구분	채점 기준
상	굴식 돌방무덤이라는 명칭을 정확하게 쓰고, 돌로 방을 만들고 벽화가 남아 있다는 특징을 모두 서술한 경우
중	돌로 방과 통로를 만들고 널방에 벽화가 남아 있다고 서술한 경우
하	굴식 돌방무덤이라는 명칭만 쓴 경우

III

통일 신라와 발해의 발전

1 신라의 삼국 통일



차근차근 개념체크

p.71

- 1 (1) × (2) ○ 2 (1) 을지문덕 (2) 천리장성 (3) 연개소문 (4) 안시성 3 (1) - ㉠
 (2) - ㉡ (3) - ㉢ (4) - ㉣ 4 (1) × (2) ○ (3) ○ 5 (1) 안동도호부 (2) 매소성 싸움,
 기벌포 싸움 6 ㄹ - ㄱ - ㄷ - ㄴ - ㄷ



차곡차곡 실력체크

p.71~73

- 01 ③ 02 ② 03 ④ 04 ④ 05 ② 06 ⑤ 07 ③ 08 ⑤ 09 ④
 10 ② 11 ③ 12 ③ 13 ④ 14 ④ 15 ② 16 ② 17 해설 참조
 18 해설 참조

- 01 (가)는 남북 세력으로 돌궐, 고구려, 백제, 왜가 연합하였다. (나)는 수·당과 신라가 연합한 동서 세력이다. 신라가 한강 유역을 차지하자 백제와 고구려가 연합하였고, 신라는 외교적으로 고립되었다. 이러한 상황에서 6세기 말에 수가 중국을 통일하자, 신라는 수와의 외교 교섭에 적극적으로 나섰다.

문제 자료 분석하기 6세기 말~7세기 초의 동아시아 정세

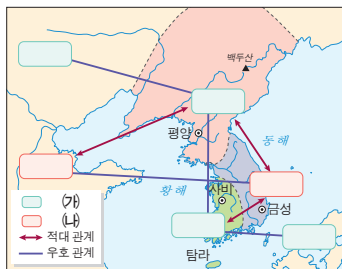

(가) : 남북 세력
 (나) : 동서 세력

6세기 말~7세기 초의 동아시아는 수·당, 신라를 연결하는 동서 세력과 돌궐, 고구려, 백제, 왜를 연결하는 남북 세력에서 서로 대립하였다.

- 02 백제는 관산성 전투에서 죽은 성왕의 복수를 위해 신라를 자주 공격하였고, 고구려는 한강 유역을 되찾기 위해 신라를 공격하였다. 신라는 고구려와 백제의 공세에서 벗어나기 위해 수와 연결하여 맞서려 하였다. ② 고구려와 백제의 협공에 신라는 수와 연결하여 맞서려 하였다. 왜는 백제와 연합하였다.
- 03 수 양제는 30만의 별동대로 직접 평양성을 치려 하였으나, 을지문덕이 이끄는 고구려군이 살수에서 수의 대군을 거의 전멸시켰다.

선택지 바로 보기

- ㄱ. 중국을 통일한 수가 요서 지방을 선제공격하였다. (×) → 고구려
 ㄴ. 을지문덕이 살수에서 수의 군대를 크게 무찔렀다. (○)
 ㄷ. 수의 침략에 대비하여 고구려는 천리장성을 쌓았다. (×) → 당
 ㄹ. 수 양제는 30만 별동대를 파견하여 평양성을 공격하였다. (○)

- 04 제시된 자료는 살수 대첩 당시 을지문덕이 수의 장군 우충문에게 보낸 시이다. 살수 대첩은 을지문덕의 세심한 관찰과 뛰어난 지혜, 그리고 이를 작전으로 연결한 고구려군의 단결이 어우러져 이룬 결과였다.

- 05 지도는 고구려와 당의 전쟁에 해당한다. 당은 요동성, 백암성 등을 차례로 함락시키고 평양성을 향해 진격하였으나, 평양성으로 가는 길목에 있는 안시성에서 성주와 백성들이 결사적으로 항전하여 당군을 물리쳤다. ② 당 태종이 연개소문의 정변을 구실로 고구려를 침략하면서 전쟁이 시작되었다.



플러스 특강 고구려와 수·당의 전쟁

고구려와 수의 전쟁	• 수 문제의 침입 : 수의 압박 → 고구려의 선제공격 → 수 문제의 침입 → 고구려의 격퇴(598)
	• 수 양제의 침입 : 수 양제가 113만 군사를 이끌고 침략 → 고구려의 강력한 저항 → 30만의 별동대 파견(평양성 공격 목적) → 을지문덕이 살수에서 승리(살수 대첩, 612)
고구려와 당의 전쟁	당 태종이 연개소문의 정변을 구실로 침략 → 요동성과 백암성 함락 → 안시성에서 당군을 막아냄(안시성 싸움, 645)

- 06 ㄹ. 수의 중국 통일 - ㄱ. 살수 대첩 - ㄷ. 천리장성 축조 - ㄴ. 안시성 싸움의 순서로 전개되었다.
- 07 고구려가 수·당과의 거듭된 전쟁에서 승리할 수 있었던 원동력은 잘 훈련된 군대, 탁월한 전투 능력, 성곽을 이용한 견고한 방어 체제, 요동 지역의 철광 확보, 군세 정신력 등이 있다.



플러스 특강 고구려의 성곽을 이용한 방어 체제

고구려는 적이 침입하면 돌판을 비워 두고 모두 성 안으로 들어가 수비하는 고구려의 전통적인 군사 전술인 청야수성 전술을 사용하였다. 또한 고구려의 산성은 성벽 밖으로 군데군데 튀어나온 치가 발달하여 성벽에 기어오르는 적을 효과적으로 공격할 수 있었다. 이러한 산성들은 상호 보완하는 체제를 구축하여 하나의 성이 함락되어도 인근의 성들을 모두 제압하지 않으면 방어를 돌파할 수 있도록 되어 있었다.

- 08 살수 대첩과 안시성 싸움에서 고구려가 승리함으로써 아시아의 패권을 차지하려는 수·당의 야욕을 저지하고 민족적 위기를 극복할 수 있었다.
- 09 백제의 공격으로 위기에 빠진 신라는 고구려에 도움을 청하였으나 실패하였다. 이에 신라는 김춘추를 보내어 당과 동맹을 맺었다.
- 10 고구려는 중국과의 지속된 전쟁으로 국력이 약해졌고, 연개소문 사후 권력 다툼으로 정치가 혼란해져 나·당 연합군의 공격을 막아내지 못하고 멸망하였다.

선택지 바로 보기

- ㄱ. 연개소문 사후 권력 다툼이 심하였다. (○)
 ㄴ. 안승이 검모자를 죽이고 신라에 투항하였다. (×)
 → 고구려 멸망 이후에 해당
 ㄷ. 중국과의 지속된 전쟁으로 국력을 많이 소모하였다. (○)
 ㄹ. 의자왕이 지나친 사치와 향락에 빠져 국력을 소모하였다. (×)
 → 백제의 멸망 원인

11 백제와 고구려가 멸망한 후 당은 백제와 고구려의 옛 땅에 군대를 주둔시키고 백제 옛 땅에 웅진도독부 등 5개의 도독부를, 고구려 옛 땅에는 안동도호부를, 신라에는 계림도독부를 설치하여 한반도 전체를 지배하려는 야심을 드러냈다.

12 고구려가 멸망하자 당은 고구려 옛 땅에 안동도호부를 설치하여 지배하려 하였고, 검모잠·고연무 등의 고구려 유민들은 고구려 부흥 운동을 전개하였다.

선택지 바로 보기

- ㄱ. 사비성이 함락되었다. (×) → 660년
 ㄴ. 당은 평양에 안동도호부를 설치하였다. (○)
 ㄷ. 비사성에서 부여성에 이르는 천리장성을 쌓았다. (×)
 → 수의 침입을 막아낸 이후에 축조
 ㄹ. 검모잠이 보장왕의 아들인 안승을 왕으로 추대하였다. (○)

13 백제 멸망 이후 복신, 도침, 흑치상지가 백제의 부흥 운동을 전개하고, 일본이 백제의 부흥 운동을 지원하였으나, 왜군은 백강 전투에서 패하였다. 검모잠, 안승, 고연무 등은 고구려 부흥 운동을 전개하였다. 신라는 당의 세력을 방어하기 위해 고구려 부흥 운동을 지원하였으나, 백제와 고구려의 부흥 운동은 모두 지도층의 내분으로 실패하였다.

14 신라군은 당군을 매소성에서 크게 물리쳤으며, 당의 수군을 금강하류 기벌포에서 격파하였다. 이로써 신라는 대동강 이남 땅에서 당군을 완전히 몰아내고 통일을 이룩할 수 있었다.

문제 자료 분석하기 나·당 전쟁



당은 백제와 고구려가 멸망하자 신라까지 차지하려 하였다. 신라군은 매소성에서 당군 20만 명을 대파하여 전쟁의 주도권을 장악하였고, 서해안으로 침공한 당의 수군마저도 기벌포에서 격파하였다.

15 ㄱ. 신라의 한강 유역 차지 - ㄴ. 백제 멸망 - ㄴ. 고구려 멸망 - ㄷ. 웅진도독부, 안동도호부, 계림도독부 설치 - ㄹ. 나·당 전쟁의 순서로 전개되었다.

16 신라의 통일은 영토상 대동강 이남에만 한정되었고, 외세(당)의 세력을 이용하였다는 한계점이 있다. 신채호는 통일 과정에서 당의 세력을 이용한 것을 부정적으로 평가하고 있다.

플러스 특강 신라 삼국 통일의 의의와 한계	
의의	<ul style="list-style-type: none"> 우리 민족 최초의 통일 민족 문화 발전의 토대를 마련함
한계	<ul style="list-style-type: none"> 통일 과정에서 외세인 당의 도움을 얻음 대동강 이남 지역에 한정된 통일

17 모범 답안 대동강 이북의 땅을 넘겨 받는다는

| 핵심 단어 | 대동강 이북, 땅(영토)

구분	채점 기준
상	대동강 이북이라는 명칭을 사용하여 정확히 서술한 경우
하	지역명 없이 영토의 일부를 넘겨 받는다고 서술한 경우

18 모범 답안 (1) 신라의 삼국 통일은 우리 민족 문화 발전의 토대를 마련하였고, 당의 세력을 물리치고 통일을 완수함으로써 자주적인 통일을 달성하였다. (2) 통일 과정에서 외세인 당을 이용하였고, 대동강 이남의 영토만을 차지한 불완전한 통일이라는 한계가 있다.

| 핵심 단어 | 민족 문화, 자주적, 외세(당), 대동강 이남

구분	채점 기준
상	의의와 한계를 각각 두 가지씩 모두 서술한 경우
중	의의와 한계를 각각 한 가지씩만 서술하거나, 의의 또는 한계만 모두 서술한 경우
하	의의와 한계 중 통틀어 한 가지만 서술한 경우

2-3 통일 신라의 발전~발해의 건국과 발전

차근차근 개념 체크 p.80

1 (1) × (2) ○ (3) ○ 2 (1) 집사부, 시중 (2) 5소경 (3) 신라방 3 (1) - ㉔ (2) - ㉔ (3) - ㉔ (4) - ㉔ (5) - ㉔ 4 (1) 대조영 (2) 문왕, 선왕 (3) 정당성 (4) 신라도 5 (1) 주자감 (2) 고구려 (3) 당

차곡차곡 실력 체크 p.80~83

01 ② 02 ④ 03 ④ 04 ⑤ 05 ②, ⑤ 06 ③ 07 ④ 08 ①
 09 ④ 10 ④ 11 ㉔ 왕오천축국전 ㉔ 혜초 12 ① 13 ④ 14 ④
 15 ③ 16 ④ 17 ① 18 ④ 19 ① 20 해설 참조 21 해설 참조

01 (가)는 무열왕, (나)는 신문왕에 해당한다. 무열왕은 진골 출신으로서 처음으로 왕이 되었으며, 신문왕은 김흠돌 등이 일으킨 반란을 진압하고 왕권을 한층 강화해 나갔다.

02 신문왕은 진골 귀족 세력을 대대적으로 숙청하고 왕권을 강화하였으며, 녹읍을 폐지하고 관료전을 지급하였다. 또한 유학을 장려하기 위해 국학을 설립하였다.

선택지 바로 보기

- ㄱ. 최초의 진골 출신 왕입니다. (×) → 무열왕
 ㄴ. 김흠돌의 반란을 진압하였습니다. (○)
 ㄷ. 국학을 설립하여 유교를 장려하였습니다. (○)
 ㄹ. 녹읍을 폐지하고 관료전을 지급하였습니다. (○)
 ㄹ. 당의 군대를 축출하여 삼국 통일을 완성하였습니다. (×)
 → 신문왕

- 03 통일 후 신라는 전국을 9주로 나누고 그 밑에 군과 현을 두었으며, 도독·태수 등과 같은 관리를 파견하여 지방 통제를 강화하였다. 한편, 수도인 금성이 지나치게 동남쪽에 치우친 점을 보완하기 위해 지방의 중심지에 5소경을 설치하였다. ④ 22담로는 백제의 지방 통치 제도이다.

플러스 특강 통일 신라의 통치 제도		
지방	9주	주 - 군·현(지방관 파견) - 촌(촌주가 지배)
행정	5소경	· 주요 도시에 설치한 특별 행정 구역 · 수도 금성의 편재성 보완, 지방 세력 성장 감시
군사	9서당	중앙군(수도 방어 담당) → 고구려·백제·말갈인을 포함시켜 민족 융합을 이룸
	10정	지방군 → 각 주에 1정씩 배치, 한주에는 2개의 정을 둠

- 04 통일 이후 신라는 집사부와 시중의 권한을 강화하여 귀족 세력을 억누르고, 국학을 설치하여 6두품을 양성하였으며, 녹읍을 폐지하고 관료전을 지급하여 귀족의 토지 지배력을 약화시켰다. 이는 모두 왕권을 강화하기 위한 목적에서 실시되었다.
- 05 신라는 수도가 동남쪽에 치우친 것을 보완하고 지방 세력의 성장을 감시하기 위해 5소경을 두어 옛 고구려와 백제의 귀족들을 옮겨 살게 하였다.
- 06 신라는 전국을 9주로 나누고, 그 밑에 군과 현을 두었으며, 도독, 태수 등과 같은 관리를 파견하여 지방 통제를 강화하였다. 군과 현 아래에는 말단 행정 구역인 촌이 있었고, 이곳은 토착 세력인 촌주가 다스리게 하였다.
- 07 국제 무역항으로 아라비아 상인까지 왕래하였던 곳은 울산항이다.

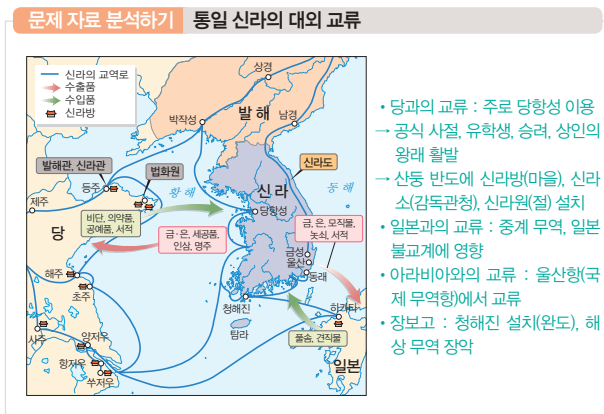

- 08 제시된 자료는 경주 패룡의 석상으로 긴 턱수염과 얼굴 형태가 서역인의 모습과 닮았다. 이로 미루어 당시 신라가 서역과 교류하였음을 알 수 있다.
- 09 최치원은 6두품 출신으로 12세에 당에 유학을 가 빈공과에 합격하였다. 당에서 문장으로 이름을 떨치고 “계원필경”을 저술하였다. ④ “화랑세기”, “고승전”은 김대문이 저술하였다.
- 10 (가)는 원효, (나)는 의상에 해당한다. 원효는 백성들에게 어려운

불교 교리 대신 ‘나무아미타불’만 열심히 외우면 극락에 갈 수 있다고 가르쳐 불교의 대중화에 앞장섰다.

- 11 해초는 인도와 중앙아시아 등지를 돌아본 후 그 지역의 풍물을 기록한 “왕오천축국전”을 남겼다.
- 12 제시문은 경주 불국사 3층 석탑에 대한 내용이다. ① 경주 불국사 3층 석탑(석가탑), ② 경주 불국사 다보탑, ③ 화순 쌍봉사 철강선사탑, ④ 경주 감은사지 3층 석탑, ⑤ 경주 분황사 석탑이다.
- 13 발해는 고구려 유민이 중심이 되어 세운 나라인 만큼 고구려 계승 의식을 강하게 내세웠다. 발해의 지배층은 고구려 계통이 많았지만, 발해 주민의 대다수는 말갈인이었다.
- 14 제시된 지도는 남북국 시대를 나타낸 것으로, (가) 국가는 발해이다. 9세기 전반 선왕 때에는 영토를 확장하여 ‘해동성국’이라 불리었다. ④ 문왕 때 상경 용천부로 천도하고 정치 체제를 정비하였다.
- 15 ㄷ. 동모산 근처에서 대조영이 건국 - ㄴ. 무왕 때 당 공격 - ㄱ. 문왕 때 상경 용천부 천도 - ㄹ. 선왕 때 ‘해동성국’이라 불림의 순서로 전개되었다.
- 16 발해는 중앙 행정 조직으로 정당성, 선조성, 중대성의 3성 6부를 두었다. 당의 제도를 본떴지만, 이름과 운영 방식은 달리하였다.

선택지 바로 보기

- ㄱ. 대내상이 국정을 총괄하였다. (○)
 ㄴ. 불교의 덕목을 6부의 명칭으로 사용하였다. (×)
 ㄷ. 당의 문물을 수용하여 정치 제도를 정비하였다. (○)
 ㄹ. 3성 6부제는 발해의 독자적인 방식으로 운영되었다. (○)

- 17 발해는 당, 거란, 일본 및 신라로 향하는 5개의 교통로를 설치하고 주변국과 교류하였다. ① 발해는 신라와 경쟁적인 관계였지만, 신라도를 설치하여 신라와 교역하였다.
- 18 ㄱ. 막새기와, ㄴ. 상경성의 구조, ㄷ. 석등, ㄹ. 정효 공주 묘지석, ㄴ. 이불병좌상이다. 상경성의 구조는 당의 영향을 받은 것이며, 정효 공주 묘지석에 새겨진 유교 경전 구절을 통해 발해의 유학 수준이 높았음을 알 수 있다.
- 19 발해는 고구려 문화를 바탕으로 당의 문화를 받아들이고 말갈 문화를 흡수하여 융합적인 문화를 발전시켰다. 정해 공주의 묘는 굴식 돌방무덤으로 고구려 고분의 영향을 받았다.
- 20 모범 답안 5소경. 수도인 금성(경주)이 동남쪽으로 치우친 것을 보완하고, 지방 세력의 성장을 억제하기 위해 설치하였다.

| 핵심 단어 | 수도의 치우침 보완, 지방 세력 억제

구분	채점 기준
상	5소경을 쓰고, 5소경의 설치 목적 두 가지를 바르게 서술한 경우
중	5소경의 설치 목적 두 가지만 서술한 경우
하	5소경만 쓴 경우

21 모범 답안 (1) 고구려

- (2) 발해는 고구려 출신인 대조영이 고구려 유민을 이끌고 세운 나라로, 일본과 주고받은 외교 문서 등에서 고구려 계승 의식을 분명히 밝혔다. 그리고 발해의 온돌 양식, 연꽃무늬 기와, 석탑, 불상, 고분 양식 등을 통해 발해가 문화적으로도 고구려를 계승하였음을 알 수 있다.

| 핵심 단어 | 고구려 출신인 대조영, 외교 문서, 고구려 계승 의식, 발해 문화

구분	채점 기준
상	발해가 고구려를 계승하였음을 보여 주는 근거 세 가지를 모두 서술한 경우
중	발해가 고구려를 계승하였음을 보여 주는 근거 두 가지만 서술한 경우
하	발해가 고구려를 계승하였음을 보여 주는 근거 한 가지만 서술한 경우

4 신라의 동요와 후삼국의 성립

차근차근 개념 체크

p.86

- 1 (1) ○ (2) × (3) × (4) ○ 2 (1) 6두품 (2) 호족 (3) 풍수지리설 3 ㉠ 선종 ㉡ 9산 ㉢ 호족, 백성 4 (1) 원종, 애노 (2) 후고구려, 후백제, 신라 5 (1) 견훤 (2) 궁예 (3) 견훤 (4) 궁예 (5) 견훤

차곡차곡 실력 체크

p.86~87

- 01 ① 02 ② 03 ④ 04 ② 05 ① 06 ④ 07 ⑤ 08 ⑤
09 해설 참조 10 해설 참조

- 01 (다)는 신라 말기에 해당한다. 신라 말에는 새로운 불교 사상인 선종이 유행하였다. 선종에서는 수행을 강조하여 누구나 수행을 하면 부처가 될 수 있다고 하였다. 선종은 호족의 지원과 백성의 호응을 받았으며, 지방 여러 곳에 선종 사찰이 세워졌다.
- 02 신라 말에는 자신의 아버지가 왕이 되지 못한 것에 불만을 품고 김헌창이 난을 일으켰으며, 해상 무역을 주도하던 장보고도 중앙의 권력 다툼에 연루되어 반란을 일으켰다가 살해당하였다.
- 03 (가)는 지방 호족이다. ④ 당에 유학하여 학문, 종교 분야에서 활약했던 세력은 6두품이다.

플러스 특강 신라 말의 정치 세력

진골 귀족	중앙 귀족 간 왕위 다툼이 지방으로 확산(김헌창의 난, 장보고의 난) → 지방에 대한 통제력 약화, 골품제 동요
6두품	골품제의 모순 비판, 새로운 사회 건설 추구
호족	<ul style="list-style-type: none"> • 촌주, 중앙에서 밀려난 귀족, 해상 세력, 군사 세력 • 대토지 소유, 스스로를 성주·장군이라 칭하며 농민들을 지배, 세금 징수 • 선종 승려 및 6두품과 연합, 새로운 사회 건설 주도

- 04 신라 말기 호족들은 진골 위주의 사회 체제에 불만을 가진 6두품 지식인 및 선종 승려들과 함께 신라 정부에 대항하였다. 선종과 풍수지리설은 지방 호족에게 정신적 기반을 제공해주었다.
- 05 교종이 경전과 교리 연구를 중시하였던 것과는 달리, 선종은 개인 수양을 강조하여 누구나 부처가 될 수 있다고 주장하였다. 이러한 선종의 가르침은 호족과 백성들에게 환영을 받았다.

문제 자료 분석하기 선종의 유행



▲ 화순 쌍봉사 철감 선사탑

왼쪽 지도는 선종의 9산 선문을 나타낸 것이고, 오른쪽 사진은 선종이 유행하면서 신라 말에 많이 만들어진 승탑 중 하나(쌍봉사 철감 선사탑)이다. 선종은 경전과 교리에 대한 이해보다는 자기 스스로 수행을 통하여 깨달음을 얻는 것을 중시하였으며, 신라 말에 지방 호족들의 지지를 받으며 유행하였다. 신라 말에는 9산 선문이라 하여 전국 각지에 9개의 선종 사찰이 지어졌다.

- 06 신라 말 귀족들의 사치와 향락으로 재정이 부족하고 흉년이 지속되자 정부는 농민들에게 조세를 내라고 독촉하였다. 이에 농민들의 분노가 폭발하면서 전국 각지에서 봉기가 잇따랐다.
- 07 (가)는 궁예가 세운 후고구려, (나)는 견훤이 세운 후백제이다.

문제 자료 분석하기 후삼국의 성립



구분	후백제(900)	후고구려(901)
건국	견훤(군진 세력)	궁예(신라 왕족 출신)
기반	서남해안의 해상 세력과 초적 을 군사 기반으로 흡수	송악 지방의 왕건 부자 등 부 지방의 호족들을 흡수
지역	전라도, 충청도 일부 지역	강원도, 경기도 일대
도읍	완산주(전주)	송악(개성)

선택지 바로 보기

- ① 지도는 남북국 시대의 모습이다. (×) → 후삼국 시대
 ② (가)는 견훤이 세운 나라이다. (×) → (나) 후백제
 ③ (가)는 원주로 도읍을 옮기고 국호를 태봉이라 하였다. (×) → 철원
 ④ (나)를 세운 사람은 신라 왕족 출신이다. (×) → (가) 고구려
 ⑤ (나)는 최승우를 등용하여 통치 체제를 정비하였다. (○)

08 신라는 골품제가 엄격하게 적용되는 사회였기 때문에 진골 귀족 이외의 신분은 자신의 재능을 발휘하는 데 한계가 있었다.

09 모범 답안 (1) 풍수지리설

- (2) 수도인 금성 위주의 생각에서 벗어나 지방의 중요성을 깨닫게 하면서 신라 정부의 권위를 약화시켜 새로운 국가 건설에 영향을 끼쳤다.

| 핵심 단어 | 지방의 중요성, 신라 정부의 권위 약화, 새로운 국가 건설

구분	채점 기준
상	지방 중요성 인식, 신라 정부의 권위 약화, 새로운 국가 건설에 영향을 끼쳤다는 내용을 모두 서술한 경우
중	신라 정부의 권위 약화, 새로운 국가 건설에 영향만 서술한 경우
하	새로운 국가 건설에 영향을 끼쳤다고만 서술한 경우

플러스 특강 새로운 사상의 유행

선종	<ul style="list-style-type: none"> 교리 : 경전보다 수행을 통한 깨달음 중시 특징 : 교중 중심의 권위 부정, 개인주의적 성향 → 지방 호족과 농민 환영
풍수지리설	<ul style="list-style-type: none"> 내용 : 산과 하천의 형세가 인간 생활에 영향을 끼친다는 사상 보급 : 도선 등 선종 승려에 의해 보급 영향 : 금성(경주) 중심에서 벗어나 지방의 중요성을 깨닫는 계기가 됨, 새로운 사회를 건설하는 사상적 기반이 됨

10 모범 답안 호족은 대토지를 소유하고, 성을 쌓고 군대를 보유하여 스스로를 성주, 장군이라 칭하였다. 사상적으로는 선종을 후원하였으며, 풍수지리설을 환영하였다.

| 핵심 단어 | 대토지, 군대 보유, 선종 후원, 풍수지리설 환영

구분	채점 기준
상	호족의 경제적, 군사적, 사상적 기반을 모두 서술한 경우
중	핵심 단어 중 두 가지만 서술한 경우
하	핵심 단어 중 한 가지만 서술한 경우

스토리텔링 & 서술형 체크

p.90~91

01 모범 답안 (1) 신문왕

- (2) 관료전과 녹읍은 모두 관리에게 지급한 토지이다.
(3) 관료전은 토지에서 세금을 거둘 수 있는 권한만 주어졌던 반면, 녹읍은 세금을 거둘 수 있을 뿐만 아니라 경작 농민을 지배할 수 있는 권한까지 주어졌다.

| 핵심 단어 | 세금 징수, 농민 지배

구분	채점 기준
상	핵심 단어 두 가지를 모두 사용하여 서술한 경우
하	핵심 단어 중 한 가지만 사용하여 서술한 경우

(4) 왕권의 강화

02 모범 답안 (1) ㉠ 9주 ㉡ 촌 ㉢ 촌주

(2) 5소경

- (3) 수도인 금성이 동남쪽에 치우친 점을 보완하고, 지방 세력의 성장을 견제

| 핵심 단어 | 수도가 치우친 점을 보완, 지방 세력 견제

구분	채점 기준
상	5소경의 설치 목적 두 가지를 모두 서술한 경우
하	5소경의 설치 중 목적 중 한 가지만 서술한 경우

03 모범 답안 (1) ㉠ 정당성 ㉡ 6부

- (2) 정당성의 장관인 대내상이 국정을 총괄하였고, 정당성 아래에 6부를 두어 나랏일을 나누어 맡게 하였다. 그리고 좌사정과 우사정을 설치하여 6부를 관장하게 하였다. 3성을 비롯한 여러 기구의 명칭도 당과 달랐는데, 특히 6부의 명칭은 유교의 덕목을 따서 정하였다.

| 핵심 단어 | 대내상이 국정 총괄, 정당성 아래 6부 설치, 좌사정과 우사정 설치, 6부의 명칭을 유교 덕목을 따서 정함

구분	채점 기준
상	핵심 단어를 세 가지 이상 사용하여 서술한 경우
중	핵심 단어 중 두 가지만 사용하여 서술한 경우
하	핵심 단어 중 한 가지만 사용하여 서술한 경우

04 모범 답안 (1) 귀족들의 부패와 사치, 흉년과 전염병 등으로 국가 재정이 궁핍해지자 중앙 정부가 세금을 독촉하였고, 이에 불만이 폭발한 농민들이 각지에서 봉기하였다.

| 핵심 단어 | 귀족들의 부패와 사치, 흉년과 전염병, 국가 재정 궁핍, 중앙 정부의 세금 독촉

구분	채점 기준
상	핵심 단어를 모두 사용하여 서술한 경우
중	핵심 단어 중 세 가지만 사용하여 서술한 경우
하	핵심 단어 중 두 가지만 사용하여 서술한 경우

(2) ㉠ 선종 ㉡ 풍수지리설

- (3) 선종은 수행을 통한 깨달음을 중시하고 전통적인 권위를 부정하였기 때문에 호족에게 환영받았으며, 풍수지리설은 경주 중심의 지리 개념에서 벗어나 지방의 중요성을 강조하였기 때문에 호족에게 환영받았다.

| 핵심 단어 | 수행을 통한 깨달음 중시, 전통적인 권위 부정, 지방의 중요성 강조

구분	채점 기준
상	핵심 단어를 모두 사용하여 서술한 경우
중	핵심 단어 중 두 가지만 사용하여 서술한 경우
하	핵심 단어 중 한 가지만 사용하여 서술한 경우

IV 고려의 성립과 변천

1 고려의 성립과 발전



차근차근 개념체크

p.98

- 1 (1) 발해 (2) 기인 제도 (3) 복진, 서경 2 (1) - ㉠ (2) - ㉡ (3) - ㉢ 3 (1) - ㉣ (2) - ㉤ (3) - ㉥ (4) - ㉦ (5) - ㉧ 4 (1) × (2) O (3) × 5 (1) 2군 6위 (2) 음서 (3) 전시과



차곡차곡 실력체크

p.98~101

- 01 ④ 02 ③ 03 ② 04 ⑤ 05 ① 06 ② 07 ① 08 ④ 09 ③
10 ⑤ 11 ④ 12 ④ 13 ③ 14 ⑤ 15 ② 16 ① 17 ④ 18 ㉠
: 전시과 ㉡: 공음전 19 ④ 20 ① 21 해설 참조 22 해설 참조

01 스스로 미륵이라 칭한 것은 왕건이 아니라 후고구려를 세운 궁예이다. 승려였던 궁예는 후고구려를 건국하고 세력을 확장해 나갔으나 이후에는 스스로를 미륵불로 칭하며 포악한 정치를 펴다가 민심을 잃고 왕위에서 쫓겨났다.

02 ㄷ. 후고구려 건국(901) → ㄱ. 고려 건국(918) → ㄴ. 신라의 투항(935) → ㄹ. 후백제 멸망(936)의 순서이다.



플러스 특강 후삼국의 형성 및 통일 과정

사건	연도	인물	내용
후백제 건국	900	견훤	전라도, 충청도 일대 차지
후고구려 건국	901	궁예	경기도, 황해도, 강원도 일대 차지
고려 건국	918	왕건	궁예를 몰아내고 건국
발해 멸망	926	-	발해 유민 중 고구려계가 고려로 망명
신라 멸망	935	경순왕	신라의 경순왕이 고려에 투항
후백제 멸망	936	-	고려가 신검의 후백제군에게 승리

03 첫 번째와 두 번째 조항은 복진 정책, 세 번째 조항은 불교 숭상 정책에 해당한다. 태조는 고구려 계승을 내세우고 고구려의 옛 땅을 회복하기 위해 복진 정책을 추진하였다. 고구려의 수도였던 평양을 서경이라 하여 중시하고, 고구려를 계승한 발해를 멸망시킨 거란을 배척하였다.

04 고려의 후삼국 통일은 옛 백제, 신라 출신뿐 아니라 발해 유민까지 흡수하여 실질적인 민족의 재통일을 이루었다는 점에서 그 의미를 찾을 수 있다. 또한 후삼국의 통일로 고구려, 백제, 신라의 문화가 융합되어 새로운 민족 문화 발전의 토대가 되었으며, 정치에 참여하는 세력이 확대되었다는 점에서도 의미가 있었다. ① 최초의 민족 통일에 해당하는 것은 신라의 삼국 통일이다.

05 태조 왕건은 세금을 감면해주는 등의 민생 안정 정책을 펼쳤으

며, 유력 호족 집안과의 혼인을 통하여 유대를 강화함으로써 왕권을 안정시키고자 하였다. 과거제를 도입하고 노비안검법을 실시한 것은 광종이다.



플러스 특강 태조 왕건의 정책

호족 통합 정책	<ul style="list-style-type: none"> • 포섭·회유책 : 혼인 정책, 성씨·관직·토지를 하사 • 견제책 : 사심관 제도, 기인 제도
민족 통합 정책	<ul style="list-style-type: none"> • 발해 유민 흡수 • 옛 삼국 및 발해 출신들을 지배층으로 포섭
복진 정책	<ul style="list-style-type: none"> • 고구려 계승을 내세움(국호를 '고려'로 함) • 서경(평양) 중시, 거란 배척 • 청천강~영흥만까지 영토 확대
민생 안정 정책	세금 감면, 빈민 구제
문화 정책	<ul style="list-style-type: none"> • 불교 장려(연등회, 팔관회) • 다양한 사상 존중(불교, 유교, 도교, 풍수지리설) • 중국 문화의 주체적 수용

06 기인 제도와 사심관 제도는 호족 세력을 견제하고 감시하기 위한 정책이고, 성씨·관직·토지 등을 하사한 것은 지방 호족 세력을 회유하고 포섭하기 위한 호족 통합 정책이었다.

07 도표의 (가)는 복진 정책에 해당한다. 국호 '고려'는 고구려 계승의 의미를 표방한 것이었으며, 고구려의 수도였던 서경(평양)은 복진 정책의 주요 전진 기지였다.

08 광종은 실력 있는 인재를 등용하기 위해 과거제를 실시하여 관리를 선발하였으며, 호족들의 경제적·군사적 기반을 약화시키기 위하여 노비안검법을 실시하였다.

09 광종은 노비안검법을 실시하여 불법으로 노비가 된 양인들을 해방하였다. 노비는 호족들의 대농장을 경작하는 경제적 기반이자 전시에는 사병으로 동원되는 군사적 기반이었기 때문에, 이는 호족 세력의 경제적·군사적 기반을 약화시키고자 한 정책이었다. 또 광종은 과거제를 통하여 기존에 고려 건국에 공을 세운 호족 세력이 아닌 자신에게 충성하는 새로운 인물들을 뽑을 수 있었다. 이는 곧 왕권 강화와 연결되는 것이었다.

10 제시문은 성종 때 최승로가 건의한 시무 28조이다. 최승로는 유교 정치 이념의 확립과 지방 통치 제도의 정비 등을 주장하였다.

선택지 바로 보기

- ㄱ. 불교를 국가 통치 이념으로 삼았다. (×)
→ 유교를 통치 이념으로 함
- ㄴ. 청천강~영흥만까지 영토를 확장하였다. (×)
→ 왕건의 복진 정책
- ㄷ. 고려 성종 때 최승로가 건의한 내용이다. (O)
- ㄹ. 주요 지역에 12목을 설치하고 지방관을 파견하였다. (O)

11 노비안검법은 광종이 시행한 정책이다. 성종은 최승로의 건의를 받아들여 유교 정치 이념을 채택하고 개경에 최고 교육 기관인 국자감을 설치하였다. 또 중앙 집권에 필요한 통치 제도를 정비하여 중앙 관제를 마련하고 지방관을 파견하였다.

12 (마)-어사대는 관리의 비리를 감찰하고, 정치의 잘잘못을 논하는 일을 맡았다. 국가 재정의 회계를 담당한 것은 삼사이다.

13 도병마사와 식목도감은 중추원과 중서문하성의 고관들이 모여 국가의 중요한 정책을 결정하던 회의 기구이다. 도병마사에서는 국방과 군사 문제를 논의하였고, 식목도감에서는 새로운 제도와 시행 규칙을 제정하였다.

14 개경(개성)은 수도로 중시되었고, 서경(평양)은 복진 정책의 전진 기지로 중시되었다. 동경(경주)은 옛 신라의 수도였기 때문에 중시되었으나, 이후 남경(서울)의 중요성이 커져 동경의 자리를 대신하였다.

선택지 바로 보기

- ① 경기 - 안찰사가 파견되었다. (X) → 5도
- ② 5도 - 북계와 동계로 이루어진다. (X) → 양계
- ③ 양계 - 개경과 그 주변 지역을 가리킨다. (X) → 경기
- ④ 향·부곡·소 - 인구가 많고 물산이 풍부한 곳에 설치하였다. (X) → 목
- ⑤ 3경 - 개경, 서경, 동경을 말하며, 이후 동경 대신 남경을 포함시켰다. (O)

15 승우 : 안찰사는 5도에 파견되었고, 병마사는 양계에 파견되었다. 동환 : 고려 시대에는 모든 군·현에 지방관을 파견하지는 못하여, 지방관이 파견된 주현보다 지방관이 파견되지 않은 속현이 더 많았다.

16 고려의 중앙군은 왕궁을 수비하는 2군과 개경 방어 임무를 맡은 6위로 이루어져 있었다. 지방군은 치안 및 잡역을 담당하는 주현군, 양계에 주둔하며 국경을 수비하였던 주진군으로 나뉘어졌다.

플러스 특강 고려의 군사 제도	
중앙군	<ul style="list-style-type: none"> • 2군 : 왕의 친위 부대, 왕궁 수비 • 6위 : 개경과 국경 지역의 방어와 치안 담당
지방군	<ul style="list-style-type: none"> • 주현군 : 5도의 치안 업무 및 잡역 담당 • 주진군 : 양계에 주둔, 국경 수비

17 고려 시대에는 무관을 뽑는 무과가 제대로 시행되지 않았다. 이는 무신에 대한 차별적 분위기로 이어졌으며, 이후 무신 정변의 원인이 되기도 하였다.

18 고려에서는 관리를 18등급으로 나누어 등급에 따라 전지와 시지를 지급하는 전시과를 시행하였다. 전시과는 받은 사람이 죽거나 관직에서 물러나면 국가에 반납하는 것이 원칙이었으나, 5품 이상의 귀족에게는 세습이 가능한 공음전을 주어 귀족의 지위를 이어갈 수 있는 경제적 기반을 마련해 주었다.

19 (가)에 들어갈 제도는 음서이다. 음서는 공신이나 5품 이상 고관의 자손을 시험 없이 관리로 선발했던 제도로, 이를 통해 고려가 가문을 중시한 귀족 사회였음을 알 수 있다.

선택지 바로 보기

- ① 선회 : 고려 광종 때 쌍기의 건의로 시작되었어. (X) → 과거제
- ② 승안 : 과거를 볼 수 없는 사람들을 위해 마련한 특별 채용 제도야. (X) → 귀족의 신분 유지를 위한 제도
- ③ 시진 : 고려가 이전 시대보다 능력을 중시하는 사회였음을 보여 주는 증거야. (X)
→ 음서를 통해 고려가 가문을 중시하는 귀족 사회였음을 알 수 있음
- ④ 진우 : 공신이나 5품 이상 고관의 자손을 시험 없이 관리로 선발하는 제도야. (O)
- ⑤ 태원 : (가)를 통해서 높은 관직에 오를 수 없어서 대체로 문과를 또 보곤 했어. (X) → 음서로도 고관이 될 수 있음

20 음서와 공음전은 고려의 관료 체제가 가진 귀족적 특성을 보여 준다. 귀족들의 회의 기구인 도병마사, 식목도감을 따로 두어 국가 중대사를 결정한 것 또한 귀족 중심으로 정치가 운영되었음을 보여 준다.

모범 답안 (1) 노비안검법

(2) 불법적으로 호족의 노비가 된 사람들을 풀어주어 호족의 경제적·군사적 기반을 약화시킴으로써 왕권을 강화하고자 하였다.

| 핵심 단어 | 호족 세력 약화, 왕권 강화

구분	채점 기준
상	호족 세력의 경제적·군사적 기반을 약화시키고 왕권을 강화시키려는 의도를 정확히 서술한 경우
중	핵심 단어는 한 가지만 사용하였으나, 나머지 핵심 내용을 포함하여 서술한 경우
하	핵심 단어를 한 가지만 사용하여 서술한 경우

22 모범 답안 불교는 개인 수양의 근원으로 삼고, 유교를 정치 이념으로 삼자는 내용이다.

| 핵심 단어 | 불교, 개인 수양, 유교, 정치 이념

구분	채점 기준
상	개인 수양을 위한 종교로 불교를, 정치 이념으로는 유교를 내세웠다는 내용을 정확히 서술한 경우
중	불교와 유교에 대한 위 내용 중 하나만을 정확히 서술한 경우
하	불교를 배척하고 유교를 가까이하는 식으로 두루뭉술하게 서술한 경우

2 무신 정권의 성립

차근차근 개념 체크

p.106

1 (1) 강동 6주 (2) 별무반 (3) 벽란도 2 (1) × (2) × (3) O 3 (1) - ㉠ (2) - ㉡ (3) - ㉢ 4 (1) 이의민 (2) 중방, 교정도감 (3) 정방 5 (1) - ㉠ (2) - ㉡ (3) - ㉢

차곡차곡 실력 체크

p.106~109

01 ② 02 ② 03 ④ 04 ⑤ 05 ③ 06 ① 07 ① 08 ④ 09 ②
10 ⑤ 11 ⑤ 12 ④ 13 ② 14 ② 15 ① 16 ② 17 ② 18 ⑤
19 ① 20 ③ 21 해설 참조

01 송은 거란을 견제하기 위하여 고려와 친선 관계를 유지한 반면, 고려는 송과 문화적·경제적 이유로 밀접한 관계를 유지하며 실리를 취하였다.

02 표시된 지역은 거란의 1차 침입 때 서희가 외교 담판을 통해 획득한 강동 6주이다. 서희는 거란의 장수 소손녕과의 담판에서 고려가 고구려를 계승하였음을 내세웠으며, 거란과의 수교를 조건으로 이 지역의 여진족을 거란이 몰아내고 강동 6주를 내주도록 하였다.

03 거란의 3차 침입 당시 강감찬이 귀주에서 거란군을 전멸시키고 대승을 거두었다(귀주 대첩). ① 삼별초는 몽골의 침입에 대항하였으며, ③ 별무반은 여진 정벌을 위한 특수 부대이다. ② 삼국 통일기, ⑤ 고구려 말의 일이다.

04 거란의 침입 이후 고려는 개경에 나성을 쌓고 국경 지역에 천리장성을 쌓아 방어책을 마련하였다.

05 별무반은 윤관의 건의로 설치된 특수 부대로, 여진을 정벌하기 위한 것이었다. 이들이 여진을 물리치고 축조한 동북 9성은 수비의 어려움으로 인하여 1년 만에 반환하게 되었다.

06 (가)는 송, (나)는 거란, (다)는 여진, (라)는 일본에 해당한다.

선택지 바로 보기

- ① (가)는 (나)를 견제하기 위하여 고려와 교류하였다. (○)
→ 송은 거란을 견제하기 위한 군사적 목적으로 고려와 교류하였다.
- ② (나)의 침입 이후 (나)와 고려의 교류가 중단되었다. (×)
→ 고려는 거란과의 세 차례의 전쟁 이후에도 외교 관계를 맺고 교류하였다.
- ③ 고려와 가장 활발하게 교류한 나라는 (다)이다. (×)
→ 고려와 가장 활발하게 교류한 나라는 송이다.
- ④ (라)는 고려를 부모의 나라로 섬겼다. (×)
→ 초기에 고려를 부모의 나라로 섬긴 것은 여진이다.
- ⑤ (라)와의 교류를 통해 '코리아'라는 이름이 널리 알려지게 되었다. (×) → 아라비아 상인과의 교류로 '코리아'라는 이름이 서방 세계에 알려졌다.

07 ㉠은 벽란도, ㉡은 당항성, ㉢은 기벌포, ㉣은 청해진, ㉤은 울산항을 나타낸다. 설명에 해당하는 것은 벽란도이다. 벽란도는 고려 시기의 국제 무역항으로, 개경으로부터 위치가 가깝고 수심이 깊어 해상 무역에 적합한 입지 조건을 갖추고 있었다.

08 고려의 문벌 귀족은 음서와 공음전이라는 정치적·경제적 특권을 기반으로 하여 높은 관직과 권력을 독점하였으며, 왕실과의 혼인을 통하여 그 세력을 더욱 강화하기도 하였다. ④ 서경 천도를 주장한 것은 묘청, 정지상 등의 서경 세력이다.

플러스 특강 고려 문벌 귀족의 특권과 모순 표출

특권	<ul style="list-style-type: none"> 정치적 특권 : 음서 경제적 특권 : 공음전
모순 표출	<ul style="list-style-type: none"> 이자겸의 난 : 문벌 귀족 사회의 동요 묘청의 서경 천도 운동 : 문벌 귀족의 정치 독점에 반발

09 이자겸이 왕위를 찬탈하기 위하여 일으킨 난은 결국 진압되었으나, 이 사건을 계기로 국왕의 권위가 떨어지고 고려 문벌 귀족 사회가 동요하게 되었다.

10 묘청의 서경 천도 운동은 서경과 지방 세력이 개경과 문벌 귀족의 권력 독점에 정치적으로 저항한 것이었으나, 이는 김부식을 중심으로 한 개경과 세력에 의하여 진압되었다.

문제 자료 분석하기 묘청의 서경 천도 운동

UCC 제작 계획	
S#1.	개경 출신의 보수 관료들과 서경 출신의 개혁 관료들이 대립하는 모습 → 중앙의 개경파 문벌 귀족과 지방의 서경파 개혁 세력이 대립
S#2.	국호를 대위로 칭하며 반란을 일으키는 모습 → 묘청은 국호를 대위, 연호를 천개라 하며 반란을 일으킴
S#3.	김부식이 중심이 되어 반란을 진압하는 모습 → 김부식은 개경파의 대표적인 인물

11 통일 신라 말기 도선이 도입한 풍수지리설은 고려에서 널리 유행하여 도읍, 궁궐, 사찰, 집, 조상의 묘 등을 정하는 데 큰 영향을 미쳤다. 묘청, 정지상 등의 서경 세력은 개경의 땅 기운이 쇠하였으므로 기운이 왕성한 서경으로 수도를 옮겨야 한다고 주장하였다.

문제 자료 분석하기 풍수지리설

- 절은 도선의 사상에 따라 세워야 하며, 함부로 짓지 말아야 한다.
→ 왕건이 훈요 10조에서 도선의 풍수지리설을 강조한 부분
- 저희들이 서경의 땅 기운을 관찰하니, 만일 그곳에 궁궐을 지어 서 거처하면 천하를 병합할 수 있을 것이며 금나라가 스스로 항복할 것입니다. → 묘청 등의 서경 세력이 서경 갈자설을 주장

12 서경 세력은 금에 대한 정벌, 황제국 칭호 및 독자적 연호의 사용을 주장하였으며, 금에 대한 개경 세력의 사대 정책에 비판적인 입장을 취하였다.

선택지 바로 보기

- ㄱ. 이자겸 세력을 몰아내자! (×) → 이자겸의 세력은 이미 몰락함
- ㄴ. 도읍을 서경으로 옮기자! (○)
- ㄷ. 금나라와 사대 관계를 맺자! (×) → 서경 세력은 금국 정벌을 주장함
- ㄹ. 황제 칭호와 독자적 연호를 사용하자! (○)

13 최씨 정권 이전에는 중방이 무신 정권의 최고 권력 기구였으나, 최충헌 집권 이후로는 교정도감이 최고 권력 기구가 되었다. 최우가 설치한 정방은 관리의 인사 행정을 담당하는 기구였다.

플러스 특강 무신 정권의 권력 기구

정치	중방	무신 집권 초기의 최고 권력 기구
	교정도감	최충헌이 설치한 최고 권력 기구
	정방	최우가 설치한 인사 행정 담당 기구
군사	도방	경대승이 설치한 사병 조직
	삼별초	최우가 설치한 사병 조직

14 문신 위주의 정치와 무신에 대한 차별 대우, 낮은 대우 및 각종 잡역으로 인한 하급 군인의 불만, 의종의 실정 등이 무신 정변의 원인이 되었다. 무신 정변을 계기로 무신들이 정권을 장악하였으며, 중방이 최고 권력 기구가 되었다.

- 15 무신 정권은 정변을 통해 권력을 장악하는 형태였기에 최고 집권자가 계속해서 바뀌었다. 반대파를 숙청하여 정권을 장악한 최충현은 강력한 독재 정치를 폈으며, 이후 최씨 정권은 최우-최항-최의로 이어지며 4대 60여 년 간 지속되었다.

--- **선택지 바로 보기** ---

- ① 4대 60여 년 간 지속되었다. (O)
 ② 최우가 집권하면서 성립되었다. (X) → 최충현
 ③ 도병마사를 최고 권력 기구로 삼았다. (X) → 교정도감
 ④ 개경을 근거지로 하여 몽골의 침략에 맞섰다. (X)
 → 강화도로 천도하여 항전
 ⑤ 백성들을 위한 여러 가지 개혁을 추진하여 사회를 안정시켰다. (X) → 집권자들의 수탈이 심하였음

- 16 최씨 정권의 군사적 기반으로는 도방과 삼별초가 있었다. 도방은 신변 보호를 위한 사병으로 경대승이 설치했던 것을 이후에 최충현이 확대한 것이며, 삼별초는 최우가 설치한 군사 조직이었다.

--- **선택지 바로 보기** ---

- ㄱ. 도방 (O) → 경대승 때 설치한 사병(최충현이 확대)
 ㄴ. 정방 (X) → 최우가 설치한 인사 행정 기구
 ㄷ. 삼별초 (O) → 최우가 설치한 사병 조직
 ㄹ. 교정도감 (X) → 최충현이 설치한 최고 권력 기구

- 17 무신 집권자들의 과도한 수탈, 천민 출신 집권자의 등장으로 인해 촉발된 사회적 기대감 등이 복합적 배경이 되어, 전국적으로 약 30여 년에 걸쳐 농민과 천민의 봉기가 이어졌다.

--- **선택지 바로 보기** ---

- ① 무신 집권자들의 수탈 (O)
 ② 문신 위주의 정치에 대한 불만 (X) → 무신 정변의 원인
 ③ 신분 상승에 대한 백성들의 기대감 (O)
 → 만적의 신분 해방 운동
 ④ 특수 행정 구역 주민들에 대한 차별 대우 (O)
 → 망이·망소이의 봉기
 ⑤ 각종 조세와 잡역에 시달리던 하층민들의 불만 (O)
 → 무신 집권기에 더욱 증가

- 18 공주 명학소(특수 행정 구역인 '소')의 망이·망소이 형제가 주도한 봉기이다. 이들은 무거운 조세 부담과 차별 대우에 반발하였으며, 명학소는 이후 충순현으로 승격되었다.

문제 자료 분석하기 망이·망소이의 봉기

공주 명학소는 철광석을 숯으로 제련하여 철을 생산하던 특수 행정 구역으로, 가혹한 수탈과 차별 대우를 받았다. 특히 무신 정변 이후 지방에 대한 통제력이 약해지면서 '소'의 주민에 대한 수탈이 더욱 심해졌으며 이에 명학소 주민들은 봉기를 일으키게 되었다.
 → 고려의 특수 행정 구역 중 향·부곡은 주민들이 주로 농업에 종사하였으며, 소의 주민들은 수공업 제품을 만들거나 광산물을 채취하였다. 이들 지역의 주민은 일반 군현에 사는 백성에 비해 차별 대우를 받았으며, 더 많은 세금과 부역에 시달렸다.

- 19 제시된 그림은 만적의 봉기에 관한 것이다. 사노비였던 만적은 신분의 해방을 부르짖으며 개경에서 봉기를 일으키고자 하였다.

- 20 ㄴ. 이자겸의 난(1126) - ㄷ. 묘청의 서경 천도 운동(1135) - ㄱ. 무신 정변(1170) - ㄷ. 만적의 봉기(1198) 순이다.

21 **모범 답안** (1) 서경 천도 운동

- (2) 대외적으로 황제를 칭하고, 독자적인 연호를 사용하며, 서경으로 천도하고, 금을 정벌할 것을 주장하였다.

| **핵심 단어** | 황제를 칭함, 독자 연호 사용, 서경 천도, 금 정벌

구분	채점 기준
상	핵심 단어를 세 가지 이상 사용하여 바르게 서술한 경우
중	핵심 단어를 두 가지만 사용하여 바르게 서술한 경우
하	핵심 단어를 한 가지만 사용하여 바르게 서술한 경우

3 대몽 항쟁의 전개와 개혁의 시도

차근차근 개념체크

p.114

- 1 (1) 강화도 (2) 김윤후 (3) 삼별초 2 (1) 쌍성총관부 (2) 권문세족 (3) 정동행성
 3 (1) X (2) O (3) O 4 ㉠ 친원 ㉡ 과거제 ㉢ 성리학 5 (1) 신흥 무인 세력 (2) 이성계 (3) 과전법

차곡차곡 실력체크

p.114~117

- 01 ⑤ 02 ② 03 ④ 04 ① 05 ③ 06 ③ 07 ③ 08 ③ 09 ①
 10 ⑤ 11 ④ 12 ④ 13 ④ 14 ③ 15 ② 16 ② 17 ② 18 ④
 19 ④ 20 해설 참조 21 해설 참조

- 01 몽골 2차 침입 당시의 처인성 전투, 5차 침입 당시의 충주성 전투를 이끈 인물은 승려 김윤후이다.

--- **선택지 바로 보기** ---

- ① 최우 (X) → 최씨 무신 정권의 집권자
 ② 박서 (X) → 몽골의 1차 침입을 귀주성에서 막아냄
 ③ 김통정 (X) → 제주도를 거점으로 하여 삼별초의 항쟁을 이끌
 ④ 배중손 (X) → 진도를 거점으로 하여 삼별초의 항쟁을 이끌
 ⑤ 김윤후 (O) → 처인성 전투와 충주성 전투를 승리로 이끈 승장

- 02 강감찬은 거란의 3차 침입 당시 귀주 대첩을 승리로 이끌었던 인물로, 대몽 항쟁과는 관련이 없다.

- 03 최씨 정권은 끝까지 몽골에 항쟁하였으나 김준 등의 반란으로 무너졌고, 이후 몽골과의 강화가 추진되었다. 몽골은 고려 정부의 개경 환도를 요구하였고, 이를 반대했던 무신 정권의 권력자 임유무가 피살되면서 고려 정부는 개경으로 돌아왔다.

- 04 ㉠지역은 강화도이다. 몽골 사신이 살해된 사건을 계기로 고려에 침입한 몽골군이 개경을 포위하자 고려 정부는 일단 강화를 맺었다. 그러나 최우의 주장에 따라 강화도로 천도하여 장기 항전에 나섰다.

05 삼별초는 강화도에서 진도로 옮겨 가 배중손의 지휘 아래 몽골과의 전쟁을 계속하였다. 진도가 함락되자 김통정의 지휘 아래 다시 제주도로 옮겨 항쟁하였으나 끝내 진압되었다.

06 ㄴ. 강화도 천도(1232, 최우) - ㄷ. 최씨 정권 붕괴(1258, 최의 피살) - ㄱ. 개경 환도(1270) - ㄹ. 삼별초의 제주도 항쟁(1271~1273)

07 제시문의 상황은 대몽 항쟁 이후의 원 간섭기에 해당하며, 공민왕 즉위 이후에는 원의 간섭으로부터 벗어나기 위한 반원 자주 정책이 실시되었다.

문제 자료 분석하기 고려 후기의 정치적 변화

(가)	(나)	(다)	(라)	(마)
무신 정변	강화도 천도	개경 환도	공민왕 즉위	위화도 회군
				조선 건국

- (가) 무신 집권기 → **농민과 천민의 봉기가 이어짐**
 (나) 강화도 천도 이후 대몽 항쟁 시기 → **최우의 지시로 팔만대장경 조판**
 (다) 원 간섭기
 → **몽골과 강화를 맺고 개경 환도, 삼별초의 항쟁, 몽골풍 유행, 권문세족의 횡포**
 (라) 공민왕의 개혁
 → **원·명 교체기를 틈타 공민왕이 개혁을 시도, 신돈 등용, 전민변정도감**
 (마) 위화도 회군으로 신진 사대부가 권력을 장악한 시기
 → **과전법 실시**

08 원은 일본 원정을 위하여 정동행성을 설치하였으나 원정 실패 이후에도 이를 폐지하지 않고 고려의 내정 간섭을 위하여 남겨두었다. 다루가치는 몽골이 고려 내정에 간섭하기 위하여 파견한 관리의 명칭이다.

09 제시문의 정치 세력은 고려 후기의 권문세족이다. 원 간섭기 고려에서는 원의 세력을 배경으로 성장한 권문세족이 권세를 떨쳤다.

플러스 특강 고려 지배 세력의 변화

시기	지배 세력	특징 및 대표 인물
고려 초기	호족	• 고려의 건국에 기여한 세력 • 왕규
고려 전기	문벌 귀족	• 유교적 지식을 갖추고 높은 관직과 권력 독점 • 이자겸, 김부식
고려 중기	무신	• 무신 정변을 통하여 집권 • 정중부, 최충헌
원 간섭기	권문세족	• 친원 세력(군인, 환관, 역관 등) • 기철
고려 말기	신진 사대부	• 성리학을 사상적 기반으로 한 개혁 세력 • 정도전, 정몽주

10 공민왕은 신돈을 등용하여 전민변정도감을 설치하였다. 이를 통해 권문세족이 불법적으로 차지한 토지를 원래 주인에게 돌려주고, 강제로 노비가 된 사람들을 양민으로 해방시켰다.

11 공민왕이 신돈을 등용하여 설치한 것은 전민변정도감이다. 이를 통해 권문세족이 차지한 토지와 노비를 원래 주인에게 돌려주었으며, 억울하게 노비가 된 사람들을 양민으로 풀어 주었다.

12 (가)는 쌍성총관부에 해당한다. 지도는 공민왕이 쌍성총관부를 공격하여 원으로부터 되찾은 철령 이북의 땅을 나타내고 있다.

13 공민왕은 반원 자주 개혁의 일환으로 몽골풍을 금지하였으며, 권문세족에 맞설 개혁 세력으로 신진 사대부를 등용하였다.

14 원 간섭기의 지배 세력인 권문세족은 원과 특별한 관계가 있는 친원 세력이 대부분이었다.

15 권문세족은 친원 성향의 보수 세력이었으며, 신진 사대부는 새로운 정치 질서와 사회 개혁을 주장한 신진 세력이었다. 신진 사대부는 이후 조선 건국을 주도하였다.

플러스 특강 권문세족과 신진 사대부

구분	권문세족	신진 사대부
성향	친원적, 보수적	친명적, 개혁적
관직 진출	주로 응서를 통하여 진출	과거 시험을 통하여 진출
경제 기반	대농장 소유	지방 중소 지주
사상 기반	불교	성리학

16 (가)는 고려 말의 지배층인 신진 사대부에 해당한다. 신진 사대부는 원과의 관계를 배경으로 권세를 누리는 친원 세력인 권문세족을 비판하였다.

17 홍건적과 왜구의 격퇴 과정에서 최영, 이성계 등의 신흥 무인 세력이 성장하게 되었다. 이들 중 이성계는 이후 신진 사대부 세력과 연합하여 조선 건국을 주도하였다.

18 최영의 요동 정벌 명령에 반대한 이성계는 출정 후 위화도에서 회군하여 최영과 우왕을 제거하고 정치적·군사적 실권을 장악하였다.

선택지 바로 보기

- ① 공민왕이 폐위되었다. (×) → **우왕 폐위**
 ② 신진 사대부의 경제적 기반이 마련되었다. (×) → **과전법 실시 결과**
 ③ 신진 사대부가 온건파와 급진파로 나뉘었다. (×)
 → **위화도 회군 이전의 일**
 ④ 이성계가 정치적·군사적 실권을 장악하게 되었다. (○)
 ⑤ 신흥 무인 세력이 백성들의 신망을 얻는 계기가 되었다. (×)
 → **홍건적과 왜구를 격퇴하여 백성들의 신망을 얻음**

19 ㄷ → ㄹ → ㄴ → ㄱ의 순이다. 이성계는 최영의 요동 정벌 계획에 반대하며 위화도에서 회군하여 최영과 우왕을 제거하고 정치적·군사적 실권을 장악하였다.

20 **모범 답안** 원·명 교체기를 맞아 개혁을 시도한 공민왕은 대외적으로는 원의 간섭에 저항하는 반원 자주 정책을 추진하였고, 대내적으로는 권문세족의 세력을 약화시키기 위한 왕권 강화 정책을 실시하였다.

| 핵심 단어 | 반원 자주 정책, 왕권 강화 정책

구분	채점 기준
상	반원 자주 정책과 왕권 강화 정책의 의미와 개혁의 내용까지 정확하게 서술한 경우
중	반원 자주 정책과 왕권 강화 정책이라고만 서술한 경우
하	둘 중 한 가지만을 서술한 경우

- 21 모범 답안** 금진과 신진 사대부와 이성계 세력이 정치적·군사적 실권을 장악하였다.

| 핵심 단어 | 금진파 신진 사대부, 이성계, 정치적·군사적 실권 장악

구분	채점 기준
상	신진 사대부와 이성계 세력이 정치적·군사적 실권을 장악했음을 정확히 서술한 경우
중	둘 중 한 세력에 대해서만 서술한 경우
하	집권 세력의 변화가 있었음을 두루물술하게 서술한 경우

4 고려의 예술과 문화

차근차근 개념 체크

p.120

- 1 (1) 논산 관촉사 석조 미륵보살 입상 (2) 안동 봉정사 극락전 (3) 조계종 (4) 평창 월정사 8각 9층 석탑 2 (1) 성리학 (2) 상감 청자 3 (1) 거란 (2) 직지심체요절 (3) 목판 인쇄술 (4) 성리학 4 (1) ㄹ, ㅁ, ㅂ (2) ㄱ, ㄴ, ㄷ

차곡차곡 실력 체크

p.120~122

- 01 ② 02 ③ 03 ① 04 ④ 05 ② 06 ⑤ 07 ⑤ 08 ④ 09 ③
10 ③ 11 ④ 12 ⑤ 13 ⑤ 14 ③ 15 해설 참조

- 01** 영주 부석사 무량수전은 고려 후기에 지어진 주심포 양식의 대표적인 건축물이다.
- 02** 고려 전기에 의천은 불교계의 갈등을 해결하기 위하여 교종을 중심으로 선종을 통합하여 해동 천태종을 창시하였다. 무신 집권기에 활동한 지눌은 수선사를 중심으로 올바른 수행을 위한 개혁 운동을 전개하였다.

플러스 특강 의천과 지눌

의천	<ul style="list-style-type: none"> 고려 11대 왕 문종의 넷째 아들, 고려 전기에 활동한 승려 화엄종을 중심으로 교종 통합, 이어 선종을 통합하기 위해 해동 천태종을 창시
지눌	<ul style="list-style-type: none"> 무신 집권기에 활동한 고려 후기 승려 수선사를 중심으로 불교 개혁 운동 전개 조계종을 창시하여 선종과 교종의 통합을 시도

- 03** 성리학을 사상적 근거로 삼은 신진 사대부들은 불교의 폐단을 비판하며 새로운 사회 건설을 추구하였다.
- 04** 제시문에서 설명하는 것은 성리학이다. 이를 사상적 기반으로 삼은 고려 후기 신진 사대부들은 조선 건국의 주역이 되었다.
- 05** 경천사지 10층 석탑은 고려 후기에 제작되어 원의 영향을 받은 탑이다. 원의 영향으로 조각이 화려하고 섬세한 것이 특징이다.
- 06** 세련된 균형미와 안정감을 강조하였던 통일 신라와 달리, 고려 전기의 불상은 다소 과장되고 투박한 듯한 인상을 준다. 이는 지방 호족의 후원 아래 다양한 지방 문화가 발달하였음을 보여 준다.
- 07** 원래 금속 공예 기술이었던 상감 기법을 청자에 적용함으로써 고려 청자는 더욱 다채로운 표현이 가능해졌다.

선택지 바로 보기

- ① 고려 후기에는 순청자가 유행하였다. (×) → 고려 전기
 ② 주로 농민들의 생활용품으로 제작되었다. (×) → 주로 귀족들이 향유
 ③ 14세기 이후부터 상감 기법이 이용되었다. (×) → 12세기 이후
 ④ 원 간섭기 이후 청자 제작 기술이 더욱 발달하였다. (×)
 → 원 간섭기 이후 쇠퇴
 ⑤ 금속 공예 기술을 자기에 적용하여 상감 청자를 제작하였다. (○)

- 08** 화려하면서도 우아한 세련미를 갖춘 고려청자는 주로 귀족 계층에서 향유되었으며, 주로 귀족들의 생활 도구나 불교 의식용 도구로 사용되었다. 비록 불교 의식용 도구로 사용되기는 하였으나 그 자체로 부처에 대한 불교적 신앙심을 표현한 것은 아니었으며, 제시된 두 개의 청자 모두 불교 의식용 도구가 아니다.
- 09** 고려 전기에는 순청자가 유행하였으며 12세기 이후부터는 상감 청자가 제작되기 시작하였다. 그러나 14세기 들어 몽골과의 전쟁, 왜구의 약탈 등으로 청자 기술자들과 청자 생산지가 피해를 입게 되었고, 이는 고려청자의 쇠퇴를 가져왔다.
- 10** 몽골 침입 당시 강화도로 천도한 최씨 정권은 부처의 힘으로 외적을 물리친다는 명목으로 팔만대장경의 간행을 명하였다. 팔만대장경은 목판 인쇄물이었으므로 ③번의 설명은 적절하지 않다.
- 11** 1234년 “상정고금예문”이 금속 활자를 이용하여 최초로 인쇄되었으나 현재 전해지지는 않는다. 현재까지 남아 있는 가장 오래된 금속 활자본은 “직지(심체요절)”이다.

플러스 특강 고려의 인쇄 문화

상정고금예문	금속 활자	<ul style="list-style-type: none"> 세계 최초의 금속 활자본 현재 전해지지 않음
직지심체요절	금속 활자	<ul style="list-style-type: none"> 현재 전해지고 있는 가장 오래된 금속 활자본 유네스코 세계 기록 유산
팔만대장경	목판 인쇄	<ul style="list-style-type: none"> 몽골의 침략을 물리치기 위해 조판 현재 해인사 장경판전에 보관

- 12** 무신 정변과 몽골의 침략으로 사회가 혼란해지고 자주성이 손상되자, 우리 문화와 역사에 대한 관심이 증가하여 자주적 역사가 편찬되었다. 대표적으로 “삼국유사”, “제왕운기”, “동명왕편” 등이 있다.

선택지 바로 보기

- ① “제왕운기” - 주몽의 업적을 시로 표현하였다. (×)
 → “동명왕편”에 대한 설명
 ② “삼국사기” - 유교적 합리주의 입장에서 서술하였다. (×)
 → 고려 전기에 편찬됨
 ③ “동명왕편” - 정통 의식과 대의명분을 중시하는 성리학적 역사서이다. (×) → “사략”에 대한 설명
 ④ “7대 실록” - 국가 차원에서 편찬하였으나 거란의 침입으로 불타버렸다. (×) → 고려 전기에 편찬됨
 ⑤ “삼국유사” - 단군의 고조선 건국 이야기를 실어 우리 역사의 자주성을 강조하였다. (○)

13 제시문은 “삼국사기”에 대한 설명으로, 고려의 김부식이 왕명을 받아 편찬한 역사서이다. 개경과 문벌 귀족으로 김부식은 묘청의 서경 천도 운동을 진압하였다.

14 제시문은 승려 일연이 원 간섭기에 지은 “삼국유사”에 대한 설명이다. “삼국유사”는 불교사를 중심으로 서술되어 있으며, 전설, 신화, 야사 등의 내용을 담고 있다.

15 **모범 답안** “삼국사기”는 고려 전기에 김부식이 유교적 관점에서 서술한 역사서이다. 현재 전하는 가장 오래된 역사서이다. “삼국유사”는 고려 후기에 일연이 불교적 관점에서 서술한 역사서이다. 단군 신화를 비롯하여 설화나 전설을 수록하여 고유한 문화와 전통을 중시하였다.

| 핵심 단어 | 고려 전기, 김부식, 유교적 관점, 가장 오래된 역사서 / 고려 후기, 일연, 불교적 관점, 단군 신화(설화, 전설 등) 수록

구분	채점 기준
상	핵심 단어를 각각 네 가지씩 사용하여 “삼국사기”와 “삼국유사”를 비교하여 바르게 서술한 경우
중	핵심 단어를 각각 두 가지 이상 사용하여 “삼국사기”와 “삼국유사”를 비교하여 바르게 서술한 경우
하	핵심 단어를 각각 한 가지씩 사용하여 “삼국사기”와 “삼국유사”를 비교하여 바르게 서술한 경우

스토리텔링 & 서술형 체크 p.125

01 **모범 답안** (1) ① 식목도감 ② 공음전 ③ 증서문하성 ④ 어사대 ⑤ 음서 ⑥ 도병마사 ⑦ 상서성

(2) 고려가 귀족 중심의 사회였음을 알 수 있다.

| 핵심 단어 | 귀족 중심 사회

구분	채점 기준
상	핵심 단어를 사용하여 바르게 서술한 경우
하	핵심 단어를 사용하지 않았으나 의미가 통하게 서술한 경우

02 **모범 답안** (1) (가) : 고구려 (나) : 여진

(2) 거란의 군대가 물러갔으며, 고려는 강동 6주를 획득하여 고려의 영토가 압록강 유역에까지 이르게 되었다.

| 핵심 단어 | 거란 군대 물러감, 강동 6주, 영토 압록강 유역

구분	채점 기준
상	핵심 단어를 세 가지 사용하여 바르게 서술한 경우
중	핵심 단어를 두 가지만 사용하여 바르게 서술한 경우
하	핵심 단어를 한 가지만 사용하여 바르게 서술한 경우

V

조선의 성립과 발전

1 조선의 건국과 통치 체제의 정비

차근차근 개념 체크 p.132

1 (1) × (2) O 2 (1) 위화도 회군 (2) 과전법 (3) 성리학 3 (1) - ㉠ (2) - ㉡ (3) - ㉢ (4) - ㉣ 4 (1) 사대교린 (2) 이종무 5 (1) 의정부 (2) 3사 (3) 승정원 6 (1) 수령 (2) 성균관 (3) 봉수제

차곡차곡 실력 체크 p.132~135

01 ④ 02 ① 03 ① 04 ④ 05 ② 06 ④ 07 ⑤ 08 ② 09 ②
10 ⑤ 11 ③ 12 ④ 13 ② 14 ④ 15 ② 16 ③ 17 ⑤ 18 ⑤
19 ① 20 해설 참조 21 해설 참조

01 이성계가 위화도 회군으로 정권을 잡은 후 신진 사대부들과 함께 과전법을 실시하여 경제적 기반을 마련하였으며, 새로운 왕조로의 교체를 반대하는 온건파 신진 사대부를 제거한 뒤 조선을 건국하였다. 이후 개경에서 한양으로 천도하였다.

02 이성계와 신진 사대부 세력은 조선 건국 직전인 1391년에 과전법을 실시하였다. 이들은 권문세족의 토지를 몰수하여 자신들의 경제적 기반을 마련하였다.

03 조선을 건국한 세력은 단군이 세운 고조선을 계승한다는 의미에서 나라 이름을 조선으로 바꾸고(1393), 이듬해 한양으로 도읍을 옮겼다. 한양은 풍수지리설에서 명당으로 꼽히던 지역으로, 한반도의 중앙에 위치하고 한강이 흐르고 있어 수로를 이용한 교통이 편리하였다. 또한, 주변이 북악산과 남산 등으로 둘러싸여 외적 방어에 유리하였다. ① 고구려가 도읍한 곳은 평양이었다.

04 조선이 건국되면서 신진 사대부가 권문세족을 대신하여 새로운 지배 세력으로 등장하였다. 이들은 성리학을 통치 이념으로 삼았으며, 민본 정치·왕도 정치와 같은 유교적 이상 정치를 강조하였다.

선택지 바로 보기

- ㄱ. 성리학을 통치 이념으로 확립하였다. (O)
- ㄴ. 민본 정치 및 왕도 정치를 강조하였다. (O)
→ 유교적 이상 정치 추구
- ㄷ. 실력보다는 가문의 배경을 중시한 사회였다. (X)
→ 조선 시대에는 가문의 배경보다는 개인의 실력을 중시하여, 과거제를 바탕으로 한 관료 체제가 강화되었음
- ㄹ. 권문세족을 대신해 신진 사대부가 새로운 지배 세력으로 등장하였다. (O)

05 (가) 왕은 태종이다. 태종은 사병을 혁파하여 군사권을 왕에게 집중시키고, 호패법을 실시하여 전국의 인구 동태를 파악하고 조세를 정확하게 거둘 수 있도록 하였다.

선택지 바로 보기

- ㄱ. 사병 혁파 (○)
- ㄴ. 직전법 실시 (×) → 세종에 해당
- ㄷ. 호패법 실시 (○)
- ㄹ. 집현전 설치 (×) → 세종에 해당

- 06** 제시된 내용은 세종에 대한 설명이다. 세종은 태종이 다진 안정된 왕권을 바탕으로 유교 정치를 실현하려 하였다. 집현전을 설치하여 학문 연구의 발판을 마련하고, 경연에 힘썼으며, 훈민정음을 창제하였다. 밖으로는 왜구 문제를 해결하기 위해 이종무를 시켜 쓰시마 섬을 토벌하였고, 압록강과 두만강 유역의 여진족을 몰아내고 4군과 6진을 설치하였다. ④ “경국대전”은 세종 때 편찬을 시작하여 성종 때 완성, 반포되었다.
- 07** 조선은 성종 때 국가 통치의 기본 법전인 “경국대전”을 완성, 반포하였다. 이로써 조선은 유교 중심의 중앙 집권적인 통치 체계의 정비를 마무리하였다.

플러스 특강 태종~성종 대의 통치

태종	사병 혁파, 호패법 실시, 의정부 설치, 6조 중심의 정치 운영
세종	집현전 설치, 경연 실시, 훈민정음 창제, 4군 6진 개척
세조	직전법 실시, “경국대전” 편찬 시작, 경연 폐지
성종	“경국대전” 완성, 홍문관 설치, 경연 부활

- 08** 성종 때 완성된 “경국대전”은 국가 통치의 핵심 기구인 6조에 맞추어 6개의 법전으로 구성되었으며, 6조의 역할과 운영에 관한 내용뿐만 아니라 백성의 일상생활에 관련된 다양한 조항이 실려 있다.
- 09** 조선은 사대교린의 외교 원칙에 따라 주변국과 교류하였다. 조선은 태종 때 명과의 관계를 개선하여 사대 관계를 확립하였다. 이는 명의 국제적인 지위를 인정하는 대신, 조선은 실리를 취하는 외교 정책이었다. 일본과 여진에 대해서는 교린 정책을 펴서, 때로는 회유하고 때로는 강경하게 대처하였다. ② 조선 세종 때 일본인들에 대한 회유책으로 3포(제포, 부산포, 염포)에 왜관을 설치하고, 일본인의 거류 및 교역의 장소로 삼았다.

플러스 특강 조선 전기의 대외 정책-사대교린 정책

명	<ul style="list-style-type: none"> • 태조 때 요동 정벌 추진 → 태종 때 사대 관계 확립 • 선진 문물 수입을 통해 경제적·문화적 실리 추구
여진	<ul style="list-style-type: none"> • 강경책 : 국경을 침범할 때 군대를 동원하여 토벌, 4군과 6진 설치 • 회유책 : 국경 지대에 무역소 설치, 귀순해 온 여진족에게 관직과 토지 등을 줌
일본	<ul style="list-style-type: none"> • 강경책 : 이종무의 쓰시마 섬 토벌 • 회유책 : 3포(제포, 부산포, 염포) 개항 및 무역의 제한적 허용

- 10** 지도의 (가)는 4군, (나)는 6진으로, 세종 때 압록강과 두만강 유역의 여진족을 몰아내고 개척한 지역이다. 이로써 오늘날과 유사한 국경선을 확보하였다.

- 11** 제시문에서 설명하는 것은 의정부이다. 태종 때 설치된 의정부는 3명의 정승(영의정, 좌의정, 우의정)으로 구성되었으며, 모든 관리를 통솔하고 일반 정치 업무를 총괄하는 최고 통치 기구였다.
- 12** 춘추관은 역사 편찬을 담당한 기구이다. 조선의 최고 국립 교육 기관은 성균관이었다.
- 13** (가)는 사헌부, (나)는 사간원, (다)는 홍문관이다. 이 세 기관을 통틀어 3사라고 하였다. 3사는 권력의 독점과 부정을 방지하는 역할을 하였다.
- 14** 조선 시대 들어 모든 군·현에 지방관이 파견되면서 고려의 속현이 사라지게 되었으며, 고려의 향·부곡·소 또한 일반 군·현으로 승격되어 사라지게 되었다. 조선 시대 지방 향리의 지위는 수령의 업무를 보조하는 정도로 낮아졌다.
- 15** (가)는 유향소(향청)이다. 유향소는 수령을 보좌하고 향리를 감찰하며 향촌의 유교 질서를 보급하는 역할을 하였다.

선택지 바로 보기

- ㄱ. 지방 양반들의 의견을 모았다. (○)
- ㄴ. 지방의 행정 실무를 담당하였다. (×) → 지방 향리에 해당함
- ㄷ. 수령을 보좌하고 향리의 비리를 감찰하였다. (○)
- ㄹ. 지방의 행정권, 사법권, 군사권을 가지고 군·현을 다스렸다. (×) → 수령에 해당함

- 16** 16~60세의 양인 남자에게만 군역의 의무가 주어졌으며, 여성과 천민은 제외되었다.
- 17** 사진은 남산 봉수대이다. 조선 시대에는 국경 지대에서 발생한 군사적 위급 상황을 중앙에 신속히 전달하기 위하여 봉수제를 마련하였다. 낮에는 연기, 밤에는 불을 피워 올려 신호를 보냈다.
- 18** 조선의 교육은 유교적 소양을 기르고, 이를 바탕으로 한 관리 양성을 목적으로 하였다. 서당에서 초보적인 유학 지식을 익히고, 한성의 4부 학당과 지방의 향교에서 유교 경전을 공부하였다. 한편, 최고 국립 교육 기관인 성균관에서는 높은 수준의 유학 교육을 실시하였다.

선택지 바로 보기

- ① 과거는 원칙적으로 양반만 응시할 수 있었다. (×)
→ 원칙적으로 천민이 아니면 과거 응시 가능
- ② 음서는 고려 시대보다 적용 대상이 확대되었다. (×)
→ 음서는 고려 시대보다 그 대상이 축소됨
- ③ 과거 시험은 문과, 승과, 잡과로 나누어 시행되었다. (×)
→ 과거는 문과, 무과, 잡과로 나누어 시행
- ④ 의학, 외국어, 천문학, 법학 등은 4부 학당에서 교육하였다. (×)
→ 기술학은 해당 관청에서 교육
- ⑤ 최고의 교육 기관인 성균관에서는 높은 수준의 유학 교육을 실시하였다. (○)

- 19** 고려 시대의 음서는 5품 이상 관리의 자손에게까지 적용되었으나, 조선 시대에는 음서의 혜택을 받는 대상이 줄어들었으며, 고위 관직 승진에 제한이 있었다.

20 모범 답안 (1) 호패법

(2) 양인 남자의 숫자를 파악하여 조세 징수와 군역 부과를 위한 인구 조사에 활용하고자 하였다.

| 핵심 단어 | 양인 남자, 조세 징수, 군역 부과

구분	채점 기준
상	핵심 단어를 모두 사용하여 호패의 발급 대상과 목적을 모두 서술한 경우
중	호패의 발급 대상을 쓰고, 목적을 한 가지만 서술한 경우
하	호패의 발급 대상과 목적 중 한 가지만 서술한 경우

21 모범 답안 권력의 독점과 부정을 방지하기 위해서

| 핵심 단어 | 권력 독점, 부정 방지

구분	채점 기준
상	핵심 단어를 모두 사용하여 3사의 설치 목적을 서술한 경우
하	핵심 단어를 한 가지만 사용하여 서술한 경우

2~3 민족 문화의 발달

~사림 정치와 성리학 질서의 확립



차근차근 개념체크

p.141

1 (1) O (2) O 2 (1) 조선왕조실록 (2) 백자 3 (1) - ㉠ (2) - ㉡ (3) - ㉢ 4 (1) 3사
(2) 조의제문 (3) 조광조 5 ㄱ-ㄷ-ㄹ-ㄱ-ㄴ 6 (1) 서원 (2) 향약 (3) 이조 전랑



차곡차곡 실력체크

p.141~143

01 ④ 02 ⑤ 03 ③ 04 ② 05 ① 06 ③ 07 ④ 08 ① 09 ⑤
10 ① 11 ② 12 ② 13 ④ 14 해설 참조 15 해설 참조

01 훈민정음은 세종과 집현전 학자들이 한자 및 이두 사용의 어려움을 해결하기 위하여 만든 28자의 표음 문자로, 매우 과학적이고 독창적인 문자이다. 훈민정음의 창제는 국문학 발전의 본격적인 계기가 되었으며, 민족 문화 발전의 토대가 되었다는 점에서 의의를 갖는다.

02 조선은 건국의 정당성 확보를 위하여 역사서 편찬을 중시하였다. 특히 국왕이 죽으면 반드시 통치 기록을 정리한 실록을 편찬하여 정치의 모범으로 삼고자 하였는데, 이것이 현재 세계기록유산으로 등재되어 있는 “조선왕조실록”이다. “조선왕조실록”은 태조~철종 대의 역사를 기록한 것으로, 조선 시대의 정치·경제·사회·문화 등 다방면에 걸친 내용을 담고 있다.

플러스 특강 조선 전기의 역사서

조선 전기에는 건국의 정당성 및 왕조의 정통성 확보를 위하여 여러 역사서를 편찬하였다.

조선왕조실록	편년체, 국왕이 죽은 뒤 통치 기록을 정리
고려사	기전체, 고려 왕조의 역사 정리
고려사절요	편년체, 고려 왕조의 역사 정리
동국통감	고조선에서 고려 말까지의 역사를 통사적으로 정리

03 국가 행사에 필요한 의례를 정리한 책은 “국조오례의”이고, “삼강행실도”는 효자와 충신, 열녀의 이야기를 한글과 한문, 그림으로 구성한 책이다.

04 조선 전기에는 지배 세력인 사대부의 취향을 반영하여 실용적이고 검소한 분위기의 문화가 발달하였다. 따라서 고려 시대에 유행하였던 화려한 청자 대신 깨끗하고 소박한 느낌의 분청사기와 백자를 주로 사용하였다. 그림으로는 양반 화가인 강희안의 ‘고사관수도’와 안평 대군의 꿈 이야기를 그림으로 표현한 안견의 ‘몽유도원도’가 유명하다.

05 측우기는 농사에 필요한 강우량을 측정하는 기구이고, “농사직설”은 조선의 실정에 맞는 농사법을 정리한 책이다. 모두 농사에 도움을 주기 위한 활동이라고 할 수 있다.

06 제시된 내용은 자격루에 대한 설명이다.
①은 강우량 측정에 쓰인 측우기, ②는 해시계인 양부일구이다. 양부일구는 시각뿐만 아니라 절기까지도 측정할 수 있었다. ④는 천체의 운행과 그 위치를 측정하는 혼천의, ⑤는 천체의 위치를 측정하는 간의이다.

07 (가)는 훈구 세력, (나)는 사림 세력이다. 성종 때 중앙 정계에 진출한 사림 세력은 주로 영남 출신의 김종직과 그의 제자들이었다. 이들은 주로 3사에 배치되어 훈구 세력의 잘못을 비판하며 정치 개혁을 요구하였다. 훈구와 사림 세력의 대립으로 사화가 발생하였다.

플러스 특강 훈구 세력과 사림 세력

구분	훈구 세력	사림 세력
조선 건국	참여(공신)	불참
경제력	대지주	지방의 중소 지주
정치 성향	권력 독점, 중앙 집권	왕도 정치, 향촌 자치

08 김종직의 ‘조의제문’이 원인이 되어 발생한 사건은 무오사화이다. 연산군 때 발생한 이 사화로 김종직의 제자들인 사림 세력이 큰 피해를 입었다.

플러스 특강 사화

무오사화	훈구 세력이 김종직의 ‘조의제문’이 단종을 추모하고 세조를 비난하는 내용이라며 사림 공격
갑자사화	연산군이 자신의 어머니 폐위와 관련된 인물들을 제거하는 과정에서 훈구와 사림 모두 피해를 입음
기묘사화	조광조의 급진적 개혁 정치에 대한 훈구 세력의 반발 → 조광조를 비롯한 많은 사림이 희생당함
을사사화	왕실 외척 간의 권력 다툼 과정에서 사림이 피해를 입음

09 선조 때에 이르러 사림 세력이 중앙 정치를 주도하게 되었으나, 사림 세력 내부에 분열이 일어났다. 그 계기는 관직 임명과 여론 형성에 중요한 역할을 하였던 이조 전랑에 누구를 임명하느냐는 논란에서 비롯되었다. 이로 인해 사림은 동인과 서인으로 나뉘어

붕당이 생겨났다. ⑤ 훈구와 사림의 대립 과정에서 나타난 사건은 사화이다.

10 (가)에 들어갈 인물은 조광조이다. 조광조는 왕도 정치의 실현을 내세우며 급진적인 개혁을 추진하였다. 그러나 이는 훈구 세력의 큰 반발을 사게 되었으며, 결국 기묘사화로 조광조를 비롯한 많은 사람이 큰 피해를 입었다.

11 사림 세력은 서원과 향약을 통해 성리학적 질서를 향촌 사회에 널리 확산시키면서 자신들의 세력을 꾸준히 확대하였다. 그 결과, 사림 세력은 16세기 후반 선조가 즉위하면서 다시 중앙 정계로 진출하여 정치를 주도하게 되었다.

12 제시된 내용은 서원에 대한 설명이다. 서원은 지방의 사림 교육 기관으로 덕망 있는 유학자에 대한 제사와 양반 자제들의 성리학 교육을 담당하였다. 종종 때 주세붕이 세운 백운동 서원이 최초의 서원이었다.

13 제시된 덕목은 조선 시대 향약의 기본 덕목이다. 향약은 이황, 이이 등의 사림 세력이 주도하여 보급한 향촌 자치 규약으로, 사림의 향촌 지배력을 강화시키는 기반이 되었다.

선택지 바로 보기

- ① 향촌의 자치 규약이다. (O)
- ② 향촌 사회에 유교 윤리를 보급하였다. (O)
→ 유교의 덕목을 기준으로 농촌의 풍속을 교화함
- ③ 이황, 이이 등이 적극적으로 보급하였다. (O)
→ 이황은 예안 향약을, 이이는 해주 향약을 앞장서서 보급하였음
- ④ 향촌 사회에서 사림의 지배력이 약화되었다. (X)
→ 사림의 향촌 통치력이 강화됨
- ⑤ 향촌 사회의 공동체 조직에 유교 윤리가 결합된 것이다. (O)
→ 향촌에서 어려운 일을 서로 돕던 전통 풍습에 유교 윤리를 적용한 것임

14 **모범 답안** 조광조는 현량과를 실시하여 지방의 유능한 사람을 등용하고자 하였으며, 부당하게 공신이 된 이들의 공훈을 삭제하고자 하였다. 또한, 유교적 이상 정치를 추구하여 경연을 활성화시켰으며, 도교 기관인 소격서를 폐지하였다.

| 핵심 단어 | 현량과 실시, 공훈 삭제, 경연 활성화, 소격서 폐지

구분	채점 기준
상	핵심 단어 중 세 가지 이상을 사용하여 바르게 서술한 경우
중	핵심 단어 중 두 가지만 사용하여 바르게 서술한 경우
하	핵심 단어 중 한 가지만 사용하여 바르게 서술한 경우

15 **모범 답안** (1) 이조 전랑

(2) 3사의 관리를 임명할 수 있는 권한과 자신의 후임자를 추천할 권한을 가지고 있었다.

| 핵심 단어 | 3사 관리의 임명권(인사권), 후임자 추천권

구분	채점 기준
상	3사 관리에 대한 인사권과 자기 후임자 추천권을 모두 서술한 경우
하	3사 관리에 대한 인사권과 자기 후임자 추천권 중 한 가지만 서술한 경우

4 외세의 침략과 조선의 대응

차근차근 개념 체크

p.146

- 1 (1) O (2) × (3) × 2 (1) - ㉠ (2) - ㉡ (3) - ㉢ 3 (1) 의병 (2) 정유재란 (3) 통신사
4 (1) 대동법 (2) 중립 외교 (3) 인조반정 5 (1) 친명배금 정책 (2) 군신 관계 (3) 북벌

차곡차곡 실력 체크

p.146~147

- 01 ② 02 ③ 03 ② 04 ⑤ 05 ② 06 ② 07 ④ 08 해설 참조
09 해설 참조

01 제시된 지도는 임진왜란 때의 주요 전투를 나타낸 것이다. 임진왜란은 일본의 전국 시대를 통일한 도요토미 히데요시가 반대 세력의 불만을 밖으로 돌리고, 자신의 대륙 침략 야욕을 실현하기 위해 조선을 침략한 것이다. 전쟁이 일어난 지 20여 일 만에 한성이 함락되고, 선조는 의주로 피란하였다.

선택지 바로 보기

- ㄱ. 명이 조선의 요청으로 원군을 파견하였다. (O)
- ㄴ. 선조와 신하들이 남한산성으로 피란하였다. (X)
→ 선조는 의주로 피란, 병자호란 당시 인조가 남한산성으로 피란하였음
- ㄷ. 도쿠가와 이에야스가 전국 시대를 통일하고 명을 정벌한다는 구실로 조선을 침략하였다. (X) → 도요토미 히데요시가 침략하였음
- ㄹ. 전국 각지에서 일어난 의병들은 익숙한 지리를 잘 활용한 전술로 일본군에 큰 타격을 주었다. (O)

02 빈칸에 들어갈 인물은 이순신이다. 이순신은 옥포에서의 첫 승 이후 일본군에 잇따른 승리를 거두며 조선 수군의 활약을 이끌었다. 이순신은 거북선을 효과적으로 이용하고 학익진을 활용하는 등 뛰어난 전술을 사용하였으며, 그가 이끈 수군의 활약은 왜란의 전세를 바꾸는 데 기여하였다.

03 왜란의 결과 조선에서는 농토가 황폐해지고 신분제가 동요하였으며, 불국사, 사고 등이 불에 타고 많은 문화재를 일본에 약탈당하였다. 일본에서는 도요토미 정권이 무너지고 도쿠가와 이에야스에 의해 에도 막부가 성립하였다. 중국에서는 명의 국력이 점차 쇠퇴하고 북방의 여진이 성장하기 시작하였다.

04 광해군은 쇠퇴하는 명과 강성해지는 후금 사이에서 세력 균형을 유지하는 중립 외교 정책을 실시하였다. 또 토지 대장과 호적의 정리를 통한 재정 정비, 성곽 수리와 군사 훈련, 대동법 실시 등의 전후 복구 사업에도 힘을 쏟았다. 나선 정벌은 병자호란 이후 효종 때 청의 요청으로 이루어졌다.

플러스 특강 광해군의 중립 외교

국제 정세	임진왜란을 계기로 만주에서 누르하치가 후금 건국(1616) → 후금이 명 위협 → 명이 조선에 원군 요청
중립 외교	광해군은 명에 대한 지원군으로 강홍립을 파견하여 실리적으로 대처하도록 함
결과	후금과의 전쟁은 피하였으나, 명에 대한 의리와 명분을 중시한 서인의 반발을 샀

05 정묘호란과 병자호란은 인조반정 후 서인 정권의 친명배금 정책 - 후금의 조선 침략 - 조선이 후금과 형제 관계를 맺는 화의 체결 - 후금이 국호를 청으로 고치고 조선에 군신 관계 요구 - 조선의 거절 - 청 태종의 조선 침략 - 인조가 삼전도에서 항복의 순서로 진행되었다.

06 북벌 운동은 병자호란 이후 효종의 주도하에 추진되었다. 청에 인질로 잡혀갔다 돌아와 왕위에 오른 효종은 청을 정벌하여 전쟁의 치욕을 씻고 명에 대한 의리를 지키기 위해 북벌을 추진하였다. 효종은 성곽과 무기를 정비하고 군대 양성에 힘을 기울였다. 효종이 죽은 뒤에는 사실상 중단되었다.

플러스 특강 북벌 운동	
의미	청을 정벌하여 오랑캐에 당한 치욕을 씻고 명에 대한 의리를 지키자는 운동
배경	청에 대한 반감이 높아짐
내용	효종의 주도하에 성곽과 무기 정비, 군대 양성
결과	무리한 북벌의 추진으로 백성의 원망이 커짐, 중국에 대한 지배권을 확고히 한 청의 국력 강화로 사실상 불가능 → 효종의 죽음으로 북벌 중단

07 (가)는 주화론, (나)는 척화론(주전론)이다. 병자호란 당시 조선에서는 청에 끝까지 맞서 싸우자는 척화론과 청과 유연한 외교 관계를 맺어 충돌을 피하자는 주화론이 대립하였다. 당시 조선에서는 청에 맞서 싸우자는 척화론이 우세하였다.

선택지 바로 보기	
① (가)는 명분과 의리를 중시하는 입장이다. (×) → 척화론으로 (나)에 해당	
② (가)를 주장한 대표적인 인물은 김상헌이다. (×) → (가) 주화론을 주장한 대표적인 인물은 최명길이고, 김상헌은 척화론을 주장함	
③ (나)는 광해군의 외교 정책과 같은 주장이다. (×) → 광해군의 중립 외교 정책은 (가) 주화론과 일맥상통함	
④ 왕은 (나)의 주장을 받아들여 남한산성에서 항전하였다. (○) → 인조는 척화론의 주장을 받아들여 청에 항전함	
⑤ (가)와 같은 주장을 척화론(주전론), (나)와 같은 주장을 주화론이라고 한다. (×) → (가)는 주화론, (나)는 척화론(주전론)에 해당함	

08 모범 답안 일본군의 보급로를 차단하고, 전라도 곡창 지대를 지킬 수 있었다.

| 핵심 단어 | 보급로 차단, 곡창 지대 보호

구분	채점 기준
상	일본군의 보급로를 차단하고 전라도의 곡창 지대를 지켰다고 서술한 경우
하	위의 내용 중 한 가지만 서술한 경우

09 모범 답안 광해군은 후금과의 전쟁을 피하기 위해 명과 후금 사이에서 중립 외교 정책을 추진하였다.

| 핵심 단어 | 광해군, 명과 후금 사이에서 중립 외교

구분	채점 기준
상	광해군이 명과 후금 사이에서 중립 외교 정책을 실시하였다는 것을 적절하게 서술한 경우
하	후금과의 전쟁을 피하기 위해서라고만 서술한 경우

01 모범 답안 (1) 시간원

(2) 나는 관리들을 감찰하고 풍속을 바로잡도록 노력하겠습니다.

| 핵심 단어 | 관리 감찰, 풍속

구분	채점 기준
상	핵심 단어를 모두 사용하여 바르게 서술한 경우
하	핵심 단어를 한 가지만 사용하여 바르게 서술한 경우

(3) 권력의 독점과 부정을 막는 역할을 하였다.

| 핵심 단어 | 권력 독점, 부정

구분	채점 기준
상	핵심 단어를 모두 사용하여 바르게 서술한 경우
하	핵심 단어를 한 가지만 사용하여 바르게 서술한 경우

02 모범 답안 (1) (가) : 시계 (나) : 호패

(2) 인구 동태를 파악하여 세금 징수, 노동력 동원, 군역 부과에 이용하기 위해서이다.

| 핵심 단어 | 인구 파악, 세금 징수, 노동력 동원, 군역 부과

구분	채점 기준
상	핵심 단어를 모두 사용하여 바르게 서술한 경우
중	핵심 단어를 두 가지 이상 사용하여 바르게 서술한 경우
하	핵심 단어를 한 가지만 사용하여 바르게 서술한 경우

03 모범 답안 (1) ① 측우기 ② 통신사 ③ 경국대전 ⑤ 기묘사화 ⑦ 혼천의 ⑨ 무오사화 ⑩ 성균관

(2) 사림 세력이 큰 피해를 입었다.

| 핵심 단어 | 사림, 피해

구분	채점 기준
상	핵심 단어를 모두 사용하여 바르게 서술한 경우
중	핵심 단어 중 '사림'만 사용하여 바르게 서술한 경우
하	핵심 단어를 사용하지 않았으나 의미가 통하게 서술한 경우

04 모범 답안 (1) 여진 또는 후금

(2) 명의 국력은 쇠약해지고, 후금은 점점 강성해지고 있었습니다.

| 핵심 단어 | 명 쇠약, 후금 강성

구분	채점 기준
상	핵심 단어를 모두 사용하여 바르게 서술한 경우
중	명과 후금 중 한 쪽의 상황만 바르게 서술한 경우
하	핵심 단어를 사용하지 않았으나 의미가 통하게 서술한 경우

(3) 인조반정



| 체크체크 역사 ① -1 |

정답과 해설

시험 대비 교재

I. 문명의 형성과 고조선의 성립	30
II. 삼국의 성립과 발전	34
III. 통일 신라와 발해의 발전	38
IV. 고려의 성립과 변천	44
V. 조선의 성립과 발전	51

I

문명의 형성과 고조선의 성립

1 역사의 의미와 역사 학습의 목적 ~

2 인류의 기원과 선사 문화

실전 대비 체크 p.4~6

01 ③ 02 ⑤ 03 ① 04 ② 05 ① 06 ② 07 ③ 08 ④ 09 ④
10 ① 11 ④ 12 ② 13 해설 참조 14 해설 참조 15 해설 참조

01 문자가 사용되기 이전의 시기를 선사 시대라고 한다. 그리고 역사는 과거에 있었던 사실 그 자체라는 '사실로서의 역사'와 기록되어 우리에게 전하는 것이라는 '기록으로서의 역사'라는 두 가지 의미를 지닌다.

02 ⑤는 역사적 사실에 대한 '평가'를 내리고 있다. 다른 선택지들은 '사실'만을 언급한 것이다.

03 과거의 일을 알게됨으로써 우리가 살고 있는 현재의 모습을 이해하고, 겪고 있는 여러 문제에 대처할 수 있다. 아울러 현재를 정확히 이해하면 미래를 올바르게 설계할 수 있다. 그러나 미래를 예언할 수 있는 것은 아니다.

04 호모 에렉투스는 불을 사용하기 시작하여 맹수를 물리치고 추위를 이겨낼 수 있게 되었으며, 음식을 익혀먹게 되면서 질병이 줄어들고 체격과 두뇌가 발달하였다.

05 (가) 단계는 호모 네안데르탈렌시스에 해당하며 이들은 시체를 매장하기 시작하였다.

선택지 바로 보기

- ① 시체를 매장하였다. (O)
- ② 동굴 벽화를 제작하였다. (X) → 호모 사피엔스
- ③ 크로마뇽인이 대표적인 예이다. (X) → 호모 사피엔스
- ④ 처음으로 직립 보행을 시작하였다. (X)
→ 오스트랄로피테쿠스 아파렌시스
- ⑤ 베이징인, 자와인이 대표적인 예이다. (X) → 호모 에렉투스

문제 자료 분석하기 인류의 출현과 진화

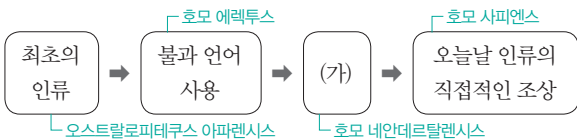

인류의 진화는 도표처럼 일직선적으로 이루어지지는 않았다. 이는 단순화시켜 나타낸 것으로, 실제로 (가)에 해당하는 호모 네안데르탈렌시스는 호모 사피엔스보다 등장 시기는 이르지만 같은 시기에 살기도 했다. 또한 이들은 모두 다른 종으로서, 오늘날 인류의 직접적인 조상은 호모 사피엔스만 해당한다.

06 구석기 시대에는 이동 생활을 하여 동굴이나 바위 그늘, 막집에 살았고, 뎀식기(주먹도끼, 스페르르개 등)를 사용하였다.

07 제시문은 구석기 시대에 대한 설명이다. 구석기 시대의 유물로는 뎀식기인 ③ 스페르르개가 해당한다. ①, ②, ④는 신석기 시대의 유물이고, ⑤ 반달 돌칼은 청동기 시대에 사용된 농기구이다.

08 (가) 주먹도끼와 (나) 빌렌도르프의 비너스는 모두 구석기 시대의 유물이다.

09 (가)에 해당하는 신석기 시대에는 농경이 시작되었으며, 이에 따라 한 곳에서 정착하여 살게 되었고, 곡식을 저장하고 요리하기 위해 토기도 만들어 사용하였다.

10 지도는 신석기 시대의 유적지를 나타내고 있다. 신석기 시대의 유적지는 큰 강가나 바닷가에서 주로 발견된다. ① 동굴이나 막집에서 생활한 것은 구석기 시대에 해당한다.

11 ① 빗살무늬 토기, ② 조개껍데기 가면, ③ 뼈와 간석기를 이용한 낚시 도구, ⑤ 가락바퀴로 모두 신석기 시대 유적지에서 발견된다. ④는 뎀식기인 주먹도끼로, 구석기 시대의 대표적인 도구이다.

12 벼농사는 청동기 시대에 시작되었으며, 신석기 시대까지는 조, 기장, 피 등을 재배하였다.

13 **모범 답안** (가)는 사실로서의 역사, (나)는 기록으로서의 역사에 해당한다.

| 핵심 단어 | 사실, 기록

구분	채점 기준
상	사실로서의 역사와 기록으로서의 역사를 옳게 구분하여 모두 서술한 경우
하	사실로서의 역사와 기록으로서의 역사 중 한 가지만 옳게 서술한 경우

14 **모범 답안** 신석기 시대에 농경을 시작하였기 때문이다.

| 핵심 단어 | 농경의 시작

구분	채점 기준
상	농경을 시작했기 때문이라고 서술한 경우
하	의미는 통하나 핵심 단어를 사용하지 않은 경우

15 **모범 답안** 가락바퀴와 뼈바늘을 이용하여 실을 뽑고 옷과 그물을 만들었다.

| 핵심 단어 | 가락바퀴, 뼈바늘, 옷(그물)

구분	채점 기준
상	유물의 명칭을 모두 쓰고, 옷을 만들어 입었다고 서술한 경우
중	옷을 만들어 입었다고 서술하였으나, 유물의 명칭을 바르게 쓰지 못한 경우
하	유물의 명칭만 바르게 쓴 경우

100점 대비 체크 p.7

01 ⑤ 02 ① 03 ① 04 ②

01 (가)는 '사실로서의 역사'를 강조한 란케의 표현이고, (나)는 과거의 사실은 변함이 없지만 시대나 역사가에 따라 역사에 대한 평가가 달라질 수 있음을 강조한 카의 표현이다.

02 인류가 불과 언어를 사용한 것은 호모 에렉투스부터이다.

03 신석기 시대의 유적지로는 제주 한경 고산리, 부산 동삼동, 서울 암사동 유적 등이 있다.

04 (가)는 구석기 시대의 대표적인 뎀석기인 주먹도끼로, 경기도 연천 전곡리에서 발견되었다. 반면 (나)와 (다)는 신석기 시대의 유물·유적으로, 서울 암사동과 부산 동삼동에서 각각 발견되었다. 신석기 시대의 유적은 주로 강가나 바닷가에서 발견된다.

3 문명의 발생과 국가의 출현

 **실전 대비 체크** p.8~10

01 ① 02 ④ 03 ③ 04 ⑤ 05 ㉠ : 바빌로니아 ㉡ : 히타이트 06 ⑤
07 ⑤ 08 ④ 09 (가) : 헤브라이 (나) : 페니키아 10 ① 11 ③, ⑤
12 ④ 13 ② 14 ② 15 해설 참조 16 해설 참조 17 해설 참조

01 쐐기 문자를 사용하기 시작한 사람들은 메소포타미아 문명의 수메르인이다. 수메르인은 태음력을 사용하였다. ① 태양력은 이집트 문명에서 사용하였다.

02 A는 이집트 문명, B는 메소포타미아 문명, C는 인더스 문명, D는 중국 문명이다. 이집트 문명은 아프리카의 나일 강 유역에서 발생하였고, 메소포타미아 문명은 티그리스-유프라테스 강 유역에서, 인더스 문명은 인더스 강 유역에서 발생하였다. 중국 문명은 중국의 황허 강 유역에서 발생하였다.

03 고대 문명은 청동기 문화를 바탕으로 등장하였다.

04 메소포타미아 지역은 사방이 열려 있는 지형 조건으로 인해 민족 이동과 국가 변천이 잦았으나, 이는 다른 문명과의 교류에는 유리하였다. 이집트 지역은 사막과 바다로 둘러싸여 폐쇄적 지형을 이루었기 때문에 오랫동안 통일 왕조를 유지할 수 있었다.

05 함무라비 왕 때 메소포타미아 전 지역을 통일한 나라는 바빌로니아 왕국으로, 철제 무기를 가진 히타이트에 의해 멸망하였다.

06 제시된 내용은 함무라비 법전의 내용이며, 이는 바빌로니아의 함무라비 왕 때 만들어졌다.

07 이집트는 나일 강이 규칙적으로 범람하였고, 바다와 사막으로 둘러싸인 지형적 조건으로 통일 왕조를 오랫동안 유지할 수 있었다.

08 이집트는 왕을 ‘파라오’라고 불렀는데 이는 태양의 아들이라는 뜻이다. 죽음의 신은 오시리스이다.

09 (가) 헤브라이의 유일신 신앙은 이슬람교와 그리스도교 성립에 영향을 주었고, (나) 페니키아의 표음 문자는 그리스에 전해져 오늘날 알파벳으로 발전하였다.

10 자료는 중국 상의 갑골문에 대한 설명이다. 따라서 ① 상의 수도 은허에서 출토된 청동 솥을 골라야 한다.

11 인더스 문명의 대표적인 도시 유적은 인더스 강 유역의 하라파와 모헨조다로이다. 우르와 라가시는 메소포타미아 지역 수메르인의 도시 유적이다.

12 카스트에 따라 사회적 지위와 직업 등이 엄격히 정해졌으며, 카스트 간에는 음식을 함께 먹는 것조차 금지되었기 때문에 신분 이동은 사실상 불가능하였다.

13 주의 봉건제를 나타낸 도식이다. 왕과 제후들은 혈연관계로 맺어져 있어, 쌍무적 계약으로 맺어진 서양의 봉건제와는 다르다.

14 이집트는 나일 강의 규칙적인 범람을 이용해 1년을 365일로 하는 태양력을 만들었다.

15 **모범 답안** (1) 죽은 후의 세계를 중시하는 내세적 세계관을 지니고 있었다.

(2) 이민족의 침입을 자주 받았기 때문에 현세의 안정적인 삶을 중시하였다.

| 핵심 단어 | 내세적 세계관, 현세의 안정적인 삶 중시

구분	채점 기준
상	내세적 세계관, 현세의 안정적인 삶 중시의 내용을 해당 항목에 바르게 서술한 경우
중	내세적 세계관, 현세의 안정적인 삶 중시의 내용을 한 항목에만 바르게 서술한 경우
하	의미는 통하나 핵심 단어를 사용하지 않고 서술한 경우

16 **모범 답안** (1) 카스트제가 성립되었다. (2) 브라만교가 창시되었다.

| 핵심 단어 | 카스트제, 브라만교

구분	채점 기준
상	카스트제 성립과 브라만교 창시의 내용을 해당 항목에 바르게 서술한 경우
중	카스트제 성립과 브라만교 창시의 내용을 한 항목에만 바르게 서술한 경우
하	의미는 통하나 핵심 단어를 사용하지 않고 서술한 경우

17 **모범 답안** 왕과 제후가 혈연관계

| 핵심 단어 | 혈연관계

구분	채점 기준
상	핵심 단어를 사용하여 제시문에 문장이 자연스럽게 이어지도록 서술한 경우
중	핵심 단어를 사용하여 서술하였으나 제시문 문장과 자연스럽게 이어지지 않는 경우
하	의미는 통하나 핵심 단어를 사용하지 않고 서술한 경우

 **100점 대비 체크** p.11

01 ⑤ 02 ⑤ 03 ④ 04 ①

01 A는 이집트 문명, B는 메소포타미아 문명, C는 인더스 문명, D는 중국 문명이다. 중국 문명의 상 왕조 때 만들어진 갑골문은 한자의 기원이 되었다.

02 제시문은 “길가메시 서사시”의 일부분으로, “살아있는 날들을 즐기세요.”라는 부분에서 메소포타미아 지역의 현세적 세계관을 보여 준다. 이 지역의 불규칙한 강의 범람과 이민족의 잦은 침입 등이 이러한 세계관 형성에 영향을 주었다. ⑤ 아리아인은 인더스 문명을 정복하고 원주민을 지배하였다.

03 켈기 문자는 메소포타미아 지역에서 사용되었다. ① 강의 범람을 대비하고 극복하는 과정에서 강력한 통치자가 등장하였다.

04 A는 상(은), B는 주의 세력 범위이다. 상의 서쪽에서 성장한 주는 기원전 11세기경 상을 멸망시키고 황허 강 유역을 차지한 뒤 상보다 더 넓은 지역을 지배하였고, 효율적인 통치를 위해 봉건제를 실시하였다.

선택지 바로 보기

- ① B는 봉건제를 실시하였다. (○)
- ② A는 주, B는 상의 세력 범위이다. (×) → A는 상, B는 주
- ③ A는 수도를 호경에서 뤼양으로 옮겼다. (×)
→ B주 왕조는 수도를 호경에서 뤼양으로 옮김
- ④ 갑골문은 B에서 사용하기 시작하였다. (×)
→ 갑골문은 A(상 왕조)에서 사용하기 시작
- ⑤ A에서 B로 세력이 교체되면서 카스트제가 성립하였다. (×)
→ 상 왕조에서 주 왕조로 세력이 교체되면서 봉건제가 성립

문제 자료 분석하기 상과 주의 세력 범위

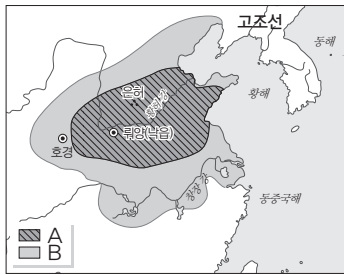

중국 황허 강과 창장 강(양쯔 강) 유역에서는 기원전 2500년경에 청동기가 사용되면서 문명이 발생하였다. 황허 강 유역에서 최초로 성립한 나라는 하 왕조로 전해진다. 기원전 1600년경에는 상(은)이 등장하였다. 상의 사회 모습은 수도였던 은허의 발굴을 통해 자세히 알려지게 되었다. 기원전 1100년경 상의 서쪽에서 일어난 주가 상을 멸망시키고 창장 강 유역까지 세력을 넓혔다.

4 고조선과 여러 나라의 성장

실전 대비 체크

p.12~16

01 ③	02 ②, ③	03 ②	04 ③	05 ③	06 ②	07 ⑤	08 ⑤
09 ⑤	10 ⑤	11 ③	12 ④	13 ⑤	14 ②	15 ②	16 ④
17 ③	18 ②	19 ②	20 ③	21 ①	22 ③	23 ④	24 ③
25 ②, ⑤	26 해설 참조	27 해설 참조	28 해설 참조	29 해설 참조			

01 청동기 시대에는 계급이 발생하고 사유 재산이 생겨났으며, 족장과 같은 권력자가 등장하고 정복 전쟁이 일어났다. ③은 철기 문화가 보급되면서 나타난 현상이다.

02 ① 신석기 시대의 빗살무늬 토기, ② 청동기 시대의 민무늬 토기, ③ 청동기 시대의 반달 돌칼, ④ 철기 시대의 독무덤, ⑤ 구석기 시대의 주먹도끼에 해당한다.

03 널무덤과 독무덤은 철기 시대의 대표적인 무덤이다. 청동기 시대에는 고인돌과 돌널무덤이 만들어졌다. ① 청동기 시대에도 농기구에는 여전히 간석기나 나무로 만들어 사용하였다.

04 반달 돌칼은 청동기 시대에 널리 사용된 수확용 도구로, 곡식의 이삭을 따는 데 사용되었다.

05 청동기는 재료가 충분하지 않고 만들기도 어려워 주로 지배 계급의 무기나 의식용 도구로만 사용되었다. ③ 청동기는 농기구로 사용되지 않았다.

06 청동으로는 비파형 동검과 같은 무기와 제사용 도구를 만들었으며, 농기구는 여전히 간석기를 이용하였다. 가락바퀴와 뼈바늘로 옷을 만들어 입기 시작한 것은 신석기 시대이다.

07 울산 반구대 바위그림에는 사냥과 고기잡이에 관련된 내용이 담겨 있어, 이에 대한 성공과 풍요를 기원하는 마음을 알 수 있다.

08 우리나라에서 거꾸집이 출토되는 것으로 보아 청동기를 직접 제작했다는 것을 알 수 있다. 세형 동검은 한반도에서만 발견되기 때문에 우리나라의 독자적인 동검임을 알 수 있다.

09 고조선의 8조의 법 중 남아 있는 세 개의 조항을 통해서 당시의 사회가 제정일치 사회인지 알 수 없다.

10 고조선은 제정일치 사회였다. 이는 제사장을 의미하는 '단군'과 군장을 의미하는 '왕검'이 합쳐진 이름인 '단군왕검'이 고조선을 세운 것으로부터 알 수 있다.

11 고조선의 문화 범위는 탁자식 고인돌, 비파형 동검, 미송리식 토기의 분포 등으로 짐작할 수 있다.

12 위만 조선은 우수한 철제 무기를 바탕으로 힘을 키우고, 중국의 한과 한반도 남부의 진 사이에서 중계 무역으로 번영하였다. 이에 한 무제가 고조선을 공격하여 결국 기원전 108년에 멸망하였다.

선택지 바로 보기

- ① 위만에 의해 청동기 문화가 본격 보급되었다. (×)
→ 철기
- ② 준왕 때 한 무제와 맞서 싸우다가 멸망하였다. (×)
→ 우거왕
- ③ "삼국사기"에 고조선의 건국 신화가 수록되어 있다. (×)
→ 삼국유사
- ④ 청동기 문화를 바탕으로 성립한 우리 민족 최초의 국가이다. (○)
- ⑤ 고조선을 대표하는 유물과 유적으로는 세형 동검과 탁자식 고인돌이 있다. (×)
→ 비파형 동검

13 철기의 보급으로 만주와 한반도 일대에서 여러 나라가 건국되었다. ②, ③, ④는 청동기 시대와 관련 있다.

14 고조선은 청동기 문화를 바탕으로 성립되었다. 철기 문화를 바탕으로 성립한 것은 한반도와 만주 일대의 부여, 고구려, 옥저, 동예, 삼한 등이다.

15 고인돌과 돌널무덤은 청동기 시대의 무덤이며, 독무덤과 널무덤은 철기 시대의 대표적인 무덤이다.

16 동예에는 다른 부족의 영역을 침범하면 노비나 소, 말 등을 물게 하는 책화와, 같은 씨족끼리는 결혼하지 않는 족외혼의 풍습이 있었다.

■ 선택지 바로 보기 ■

	나라	풍속
①	부여	서옥제, 무예 숭상 (×) → 고구려
②	고구려	순장, 전쟁 시 소 굶으로 점을 봄 (×) → 부여
③	옥저	사냥 대회, 수렵 대회, 엄격한 법률 적용 (×) → 고구려
④	동예	책화, 족외혼 (○)
⑤	삼한	민며느리제, 가족 공동 묘 (×) → 옥저

17 초기 여러 나라 가운데 옥저와 동예는 왕이 없이 읍군, 삼로 등의 군장이 다스렸으며, 부여와 고구려는 연맹 왕국으로 발전하였다.

18 (가) 부여, (나) 고구려, (다) 옥저, (라) 동예, (마) 삼한이며, 제시문은 고구려에 대한 설명이다.

19 옥저와 동예는 모두 고구려에 정복되었다. 부여 또한 연맹체 단계에서 고구려에 정복되었다.

20 (다)는 옥저, (라)는 동예이다. 두 나라는 모두 왕의 칭호를 가진 자가 없고, 읍군·삼로라고 불리는 군장들이 다스렸다. 두 나라 모두 (나) 고구려의 간섭을 받다가 고구려에 흡수되었다.

21 (마)는 삼한이다. ① 고구려의 간섭을 받아 소금, 어물 등을 고구려에 바쳤던 나라는 옥저이다.

22 제시문은 고구려의 혼인 풍속인 서옥제이다. 고구려는 큰 산이 많고 농토가 부족하여 주변 부족을 정복하면서 영토를 넓혀 나갔다. 고구려의 귀족 회의는 제가 회의이며, 제천 행사는 동맹이다.

23 (가)는 부여의 순장, (나)는 옥저의 민며느리제, (다)는 동예의 책화에 대한 설명이다. 동예에는 책화라는 풍습이 있어 다른 부족의 생활권을 보호하였는데, 이를 통해 각 읍락의 독자성이 강했음을 알 수 있다.

24 부여에는 영고, 고구려에는 동맹이라는 제천 행사가 있었다.

25 제천 행사는 사냥이 잘되기를 바라거나 풍년을 기원하고 추수를 감사하는 의미뿐만 아니라 구성원 간의 화합을 다지는 의미도 지녔다.

26 **모범 답안** 반달 돌칼은 청동기 시대에 곡식의 이삭을 자르는 데 사용되었다.

| 핵심 단어 | 반달 돌칼, 청동기 시대, 이삭을 자르는 데 사용

구분	채점 기준
상	핵심 단어를 사용하여 바르게 서술한 경우
중	유물의 이름, 사용한 시대, 쓰임새 중 한 가지 항목을 빼고 서술한 경우
하	유물의 이름, 사용한 시대, 쓰임새 중 두 가지 항목을 빼고 서술한 경우

27 **모범 답안** 비파형 동검, 탁자식 고인돌, 미송리식 토기

| 핵심 단어 | 비파형 동검, 탁자식 고인돌, 미송리식 토기

구분	채점 기준
상	핵심 단어 세 가지를 모두 서술한 경우
중	핵심 단어를 두 가지만 서술한 경우
하	핵심 단어를 한 가지만 서술한 경우

28 **모범 답안** 위만 조선은 발달된 철기 문화를 받아들여 세력을 넓혔고, 한반도 남부의 진과 중국의 한 사이에서 중계 무역을 통해 경제적으로 부강해졌다.

| 핵심 단어 | 철기 문화, 중계 무역

구분	채점 기준
상	철기 문화의 사용과 중계 무역을 모두 서술한 경우
하	두 가지 내용 중 한 가지만 서술한 경우

29 **모범 답안** (1) 농업 생산력이 향상되고, 인구가 증가하였다.

(2) 정복 전쟁이 활발해지고, 여러 나라가 성립하였다.

| 핵심 단어 | 농업 생산력 향상, 인구 증가, 정복 전쟁 활발, 여러 나라 성립

구분	채점 기준
상	핵심 단어를 사용하여 해당 항목에 맞게 서술한 경우
중	핵심 단어를 사용하여 한 항목에만 맞게 서술한 경우
하	의미는 통하나 핵심 단어를 사용하지 않고 서술한 경우

100점 대비 체크

p.17

01 ④ 02 ② 03 ④ 04 ②

01 (가)는 신석기 시대, (나)는 청동기 시대이다. 따라서 청동기 시대의 변화된 모습인 군장의 지배를 받게 된 사실을 선택해야 한다. 청동기 시대까지는 간석기를 이용해 농사를 지었기 때문에 철제 농기구의 등장은 청동기 시대 → 철기 시대의 변화상에 해당한다.

02 (가) 고조선은 청동기 문화를 바탕으로 성립하였으며, 위만의 집권 이후 철기가 본격적으로 보급되었다.

03 ① 무천은 동예의 제천 행사이며, ②는 옥저의 민며느리제, ④는 동예의 책화, ⑤는 부여의 사출도를 다스린 가(加)에 대한 설명이다. ③ 옥저는 2세기 말 고구려 태조왕 때 고구려에 복속되었다.

■ 선택지 바로 보기 ■

- ① (가) - 매년 12월에 무천이라는 제천 행사를 열었다. (×)
↳ 영고
- ② (나) - 어린 여자를 데려와 기른 후에 며느리로 삼는 민며느리제가 있었다. (×) → (다) 옥저
- ③ (다) - 왕권이 강하였으며, (나)와 (라)를 정복하면서 성장하였다. (×) → (나) 고구려가 (다)와 (라)를 정복함
- ④ (라) - 다른 읍락의 영역을 침범하면 노비나 소, 말을 물게 하는 제도가 있었다. (○)
- ⑤ (마) - 가족의 이름을 딴 마가, 우가, 저가, 구가라는 관직의 명칭이 있었다. (×) → (가) 부여

04 제시문은 삼한의 천군과 소도에 대한 사료이다. 삼한 지역은 벼농사가 발달하였고, 철이 풍부하여 중국과 왜에 수출하였으며, 이 지역의 소국을 다스리는 군장은 신지, 읍차 등으로 불렸다.

II 삼국의 성립과 발전

1 삼국의 성장

실전 대비 체크

p.18~20

01 ④ 02 ② 03 ③ 04 ④ 05 ⑤ 06 ② 07 ② 08 ② 09 ①
10 ① 11 ④ 12 해설 참조 13 해설 참조

- 01 고구려가 중국 군현 세력(낙랑군)을 공격, 축출하고 대동강 이남 지역을 확보한 것은 4세기 초 미천왕 때이다.
- 02 고구려가 왕위의 부자 상속을 확립한 것은 2세기 말 고국천왕 때이다. 고국원왕은 4세기 중엽 백제 근초고왕의 공격으로 전사하였고, 이로 인해 고구려는 큰 위기에 빠졌다.
- 03 나. 고국천왕 → ㄱ. 미천왕 → ㄷ. 고국원왕 → ㄴ. 소수림왕의 순서이다.
- 04 제시된 사진은 고구려의 장군총과 백제의 석촌동 돌무지무덤이다. 두 무덤 양식이 유사한 것을 통해 백제의 건국 세력이 고구려 계통임을 알 수 있다.

문제 자료 분석하기 장군총과 석촌동 돌무지무덤



왼쪽은 고구려의 장군총, 오른쪽은 백제의 석촌동 돌무지무덤이다. 두 개의 무덤은 모두 계단식으로 쌓은 돌무지무덤으로, 같은 양식으로 지어졌다. 이는 백제의 건국 세력이 고구려 계통임을 뒷받침하는 것이다.

- 05 (가)에 해당하는 지역은 한강 유역이다. 한강 유역은 넓은 평야가 발달한 곳이다. 백제는 한강 유역에 자리 잡아 삼국 중 가장 빨리 발전할 수 있었다.

플러스 특강 한강 유역의 이점

한강은 한반도의 중심에 위치해 있어서 삼국의 주도권을 차지하기에 유리하였다. 뿐만 아니라 황해를 통해 중국과 직접 교류가 가능하여 중국의 선진 문물을 받아들일기에 적합하였다. 그리고 일찍부터 농경 문화와 철기 문화가 발달하였고, 교통도 편리하여 물자가 풍부한 곳이었다. 이러한 점 때문에 고구려, 백제, 신라는 한강 유역을 차지하기 위해 서로 다투었다. 한강 유역을 차지한 순서는 백제, 고구려, 신라 순이다.

- 06 백제 고이왕은 관등과 공복 및 주요 법령을 제정하여 중앙 집권 국가의 기틀을 마련하였다. ② 동진으로부터 불교를 받아들인 것은 4세기 말 침류왕이다.
- 07 삼국의 형세가 지도와 같았을 때는 4세기 근초고왕 때이다. 근초고왕은 왕위의 부자 상속 확립, 황해도 일부와 마한 전 지역 확보, 중국 요서 지방 진출 등의 업적을 남겼다.

- 08 칠지도는 백제 근초고왕 시기에 왜왕에게 준 것으로, 두 나라가 일찍부터 교류했음을 뒷받침해 준다. 이뿐만 아니라 중국 “양서”의 기록은 백제가 중국, 일본 등 해외로 활발하게 진출했음을 알려 준다.

선택지 바로 보기

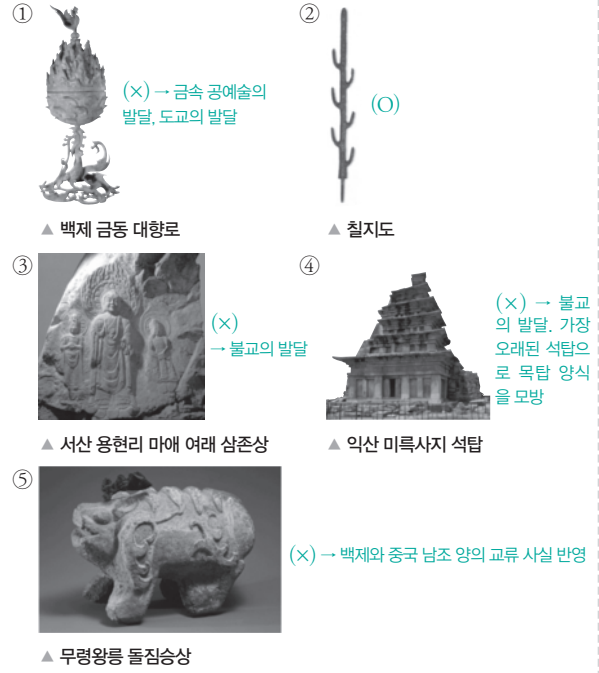

- 09 주어진 유물은 신라 경주에 있는 호우총에서 발견된 청동 그릇이다. 이 유물은 고구려가 신라에 영향력을 행사했다는 역사적 사실을 뒷받침해 준다.

문제 자료 분석하기 호우명 그릇

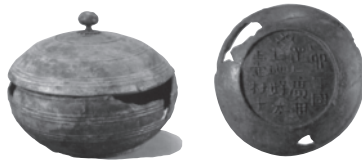

호우명 그릇은 경주 호우총에서 발견된 청동 그릇이다. 바닥에 광개토 대왕을 나타내는 ‘국강상광개토지호태왕’이라는 글씨가 새겨져 있어, 당시 고구려와 신라가 긴밀한 관계였음을 알 수 있다.

- 10 국가의 발전 과정은 군장이 각 읍락을 통치하다가 세력이 강한 부족의 군장이 왕이 되는 연맹 왕국을 거쳐 중앙 집권 국가로 발전하게 되었다. (가)는 군장 사회, (나)는 연맹 왕국이다. 중앙 집권 국가의 특징으로는 정복 전쟁을 통한 영토 확장, 왕위의 부자 상속 확립, 관등제와 관복제 정비, 율령 반포에 따른 통치 체제 정비, 불교 수용 등을 들 수 있다.
- 11 골품제하에서는 다른 신분끼리는 결혼도 용납되지 않았을 정도로 그 벽이 높았다. 관직뿐 아니라 관복도 서로 달랐고, 집의 규모나 수레의 크기, 옷차림과 그릇의 사용에 관한 것도 제한을 받았다.

- 12 모범 답안** 왕위의 부자 상속을 확립하였고, 마한 전 지역을 정복하였으며, 중국의 요서 지방에까지 진출하였다. 고구려를 공격하여 고국원왕을 전사시키고 황해도 일대를 점령하였다.

| 핵심 단어 | 왕위의 부자 상속, 마한 정복, 요서 지방, 황해도

구분	채점 기준
상	핵심 단어를 사용하여 세 가지 이상 바르게 서술한 경우
중	핵심 단어를 사용하여 두 가지만 바르게 서술한 경우
하	핵심 단어를 사용하여 한 가지만 바르게 서술한 경우

- 13 모범 답안** 신라는 골품에 따라 정치 활동과 일상 생활을 제한하였다.

| 핵심 단어 | 골품, 정치, 일상 생활, 제약 또는 제한

구분	채점 기준
상	핵심 단어를 모두 사용하여 바르게 서술한 경우
하	핵심 단어를 일부 사용하여 의미가 통하도록 서술한 경우

100점 대비 체크 p.21

01 ③ 02 ③ 03 ② 04 ③, ④ 05 ③

- 01** 고구려와 백제는 모두 중국으로부터 불교를 받아들였다. 고구려는 소수림왕 때 전진으로부터 불교를 수용하였고(372), 백제는 침류왕 때 동진으로부터 불교를 수용하였다(384).
- 02** 고구려의 고국천왕과 백제의 근초고왕은 서로 시기와 나라는 다르지만, 왕위를 부자 상속으로 바꾸어 왕권을 안정시켰다는 공통점이 있다.
- 03** 고구려는 중앙에 대대로를 비롯한 10여 등급의 관리를 두었으며, 백제에서는 상좌평을 비롯한 16등급의 관리가 나랏일을 나누어 맡았다.
- 04** 신라에서는 골품에 따라 관직의 진출뿐만 아니라 혼인, 주거 등 일상 생활까지 엄격한 제한을 받았다. 이로 인해 설계두와 같은 6두품은 6등급 아찬까지만 승진할 수 있었다. 정치적 제약을 받은 6두품은 상대적으로 학문과 종교 부문에서 뛰어난 활약을 보였다. 반면, 진골은 1등급 이별찬까지 승진이 가능하였으며, 화백 회의에 참석할 수 있었다.
- 05** (가) 연맹 왕국은 왕위의 세습, 영토 확장, 불교 수용, 율령 반포의 과정을 거쳐 (나) 중앙 집권 국가로 발전하였다. 이로 인해 왕권은 강화되고, 족장의 권위는 약화되었다. 삼국 중 가장 먼저 중앙 집권을 이룬 나라는 고구려이며, 신라가 가장 늦었다.

2 삼국과 가야의 발전

실전 대비 체크

p.22~26

01 ④ 02 ② 03 ⑤ 04 ⑤ 05 ② 06 ④ 07 ① 08 ② 09 ①
10 ① 11 ③ 12 ⑤ 13 ⑤ 14 ④ 15 ③ 16 ⑤ 17 ⑤ 18 ⑤
19 ② 20 ① 21 ④ 22 ④ 23 해설 참조 24 해설 참조
25 해설 참조 26 해설 참조

- 01** 장수왕이 수도를 국내성에서 평양으로 옮기고 남진 정책을 적극적으로 추진하여 백제와 신라를 압박하자, 백제의 비유왕과 신라의 눌지왕은 나·제 동맹을 체결하였다.

선택지 바로 보기

- ① 백제는 수도를 한성으로 옮겼다. (×) → 동진으로 천도
② 장수왕이 금관가야와 대가야를 정복하였다. (×) → 틀린 내용
③ 고구려가 신라에 군대를 보내 왜군을 물리쳤다. (×)
→ 4세기 말 광개토 대왕 시기
④ 백제와 신라가 동맹을 맺어 고구려에 대항하였다. (○)
⑤ 광개토 대왕이 만주와 한강 이북의 땅을 점령하였다. (×)
→ 장수왕 이전

- 02** 주어진 비문은 광개토 대왕릉비에 기록된 내용이다. 광개토 대왕릉비에는 광개토 대왕의 업적과 고구려의 건국 과정 등이 적혀 있는데, 광개토 대왕이 5만의 군사를 보내 신라를 침입한 왜를 격퇴한 사실도 기록되어 있다.

선택지 바로 보기

- ① 평양으로 수도를 옮겼다. (×) → 고구려, 장수왕의 업적
② 신라를 도와 왜군을 격퇴하였다. (○)
③ 16관등과 관복 제도를 정비하였다. (×) → 백제, 고이왕의 업적
④ 요서 지방에 진출하고 동진, 왜와 교류하였다. (×)
→ 백제, 근초고왕의 업적. 고구려의 광개토 대왕은 북으로는 요동 지역과 만주 대부분을 차지하고 남으로는 한강 이북까지 점령함
⑤ 남쪽 영토를 아산만에서 영일만까지 확장하였다. (×)
→ 고구려, 장수왕 시기 영토

- 03** 지도는 5세기 고구려 전성기를 나타내는 지도이기 때문에, 표시된 비석들은 중국 지안에 위치한 광개토 대왕릉비와 국내의 충주 고구려비이다.
- 04** 5세기 고구려의 장수왕은 평양으로 도읍을 옮기고 본격적인 남진 정책을 추진하였다. 이러한 고구려의 남진을 견제하기 위해 백제와 신라는 동맹을 맺었으나, 결국 고구려가 한강 유역을 차지하고 백제는 웅진(오늘날의 공주)으로 도읍을 옮겼다. ⑤ 신라가 '신라'라는 국호와 '왕'이라는 왕호를 사용하기 시작한 것은 6세기 초 지증왕 때의 일이다.
- 05** 제시된 표는 중국 대륙의 정세를 고구려 국익에 맞게 이용하는 장수왕의 외교 정책을 보여 주고 있다. 광개토 대왕의 뒤를 이은 장수왕은 수도를 국내성에서 평양으로 옮겨 왕권을 강화하고 적극적인 남진 정책을 추진하였다.
- 06** 5세기 중엽 장수왕이 적극적인 남진 정책을 펴자, 신라와 백제는 이를 견제하기 위해 나·제 동맹을 맺었다. 그럼에도 불구하고 고

구려는 백제의 한강 유역을 차지하는 데 성공하였고, 이로 인해 백제는 웅진으로 도읍을 옮기게 되었다.

- 07** 고구려는 5세기 전성기 때 고구려가 동아시아 세계의 중심이라는 천하관을 내세웠다. 이를 뒷받침해 주는 것으로 백제와 신라 같은 주변국을 속국으로 생각한 점, ‘태왕’·‘성왕’이라는 호칭을 사용한 점, ‘영락’이라는 독자 연호를 사용한 점 등을 들 수 있다.
- ① 정복한 영토에 순수비를 세운 것은 신라의 진흥왕이다.

- 08** 주어진 자료는 무령왕릉과 출토 유물이다. 무령왕은 지방의 22담로에 왕족을 파견하여 지방 통제를 강화하고 왕권을 강화하였다.

■ 선택지 바로 보기 ■

- ① 수도를 위례성에서 웅진으로 옮겼다. (X) → 문주왕
 ② 지방의 요지인 22담로에 왕족을 파견하였다. (O)
 ③ 목지국을 병합하여 한반도 중부 지방을 장악하였다. (X) → 고이왕
 ④ 신라 왕실과 혼인 관계를 맺어 고구려에 대항하였다. (X) → 동성왕
 ⑤ 부여 계승 의식을 바탕으로 국호를 ‘남부여’라 지었다. (X) → 성왕

- 09** 13대 근초고왕(4번) → 15대 침류왕(3번) → 22대 문주왕(1번) → 24대 동성왕(2번) → 26대 성왕(5번) 순이다.

- 10** ㉠은 웅진 천도, ㉡은 사비 천도이다. 백제가 웅진으로 천도한 것은 고구려의 남진으로 한강 유역을 상실했기 때문이었다. 백제는 웅진으로 수도를 옮긴 후 귀족들 사이에 권력 다툼이 일어나 왕권이 약화되었다.

플러스 특강 백제의 도읍지 변천



위례성	<ul style="list-style-type: none"> • 초기 도읍지로, 서울 풍납동 토성이 유력한 후보임 • 한강의 장점을 바탕으로 백제가 크게 성장한 시기 • 475년, 고구려의 공격으로 한강 유역 상실
웅진	<ul style="list-style-type: none"> • 475년, 문주왕 때 천도(오늘날의 공주) • 동성왕, 무령왕을 중심으로 백제 중흥의 노력 실시
사비	<ul style="list-style-type: none"> • 538년, 성왕 때 천도(오늘날의 부여) • 의자왕 때 나·당 연합군에게 함락됨 → 백제 멸망

- 11** 문주왕 때 웅진으로 천도하여 동성왕과 무령왕, 성왕 초기까지 수도로 삼았다. 따라서 (나) 시기에는 동성왕과 무령왕의 업적을 선택해야 한다.
- 12** 성왕은 신라와 손을 잡고 한강 하류 지역을 일시적으로 회복했다가, 곧 신라의 배신으로 하류 지역을 상실하였다.
- 13** 신라의 지방 행정 제도인 주·군 제도는 지증왕 때 정비되었다.
- 14** 독도는 신라 지증왕 때 우산국을 정복하면서 우리 땅이 되었다. 지증왕은 우산국 정복 외에도 국호를 ‘신라’, 왕호를 ‘왕’으로 바꾸

었으며, 우경을 시작하여 농업 생산력을 증대시켰다.

- 15** 단양 신라 적성비는 진흥왕이 남한강 유역의 적성 지역을 고구려로부터 탈취한 후 세운 것이다. 상대등과 병부를 설치한 것은 법흥왕이다.
- 16** 6세기는 신라의 전성기이자 백제의 중흥기이다. 신라를 침입한 왜군을 신라와 고구려가 함께 격퇴한 것은 4세기 말이다.
- 17** ㄹ : 내물왕(4세기 말) → ㄱ : 지증왕(512) → ㄴ : 법흥왕(532) → ㄷ : 진흥왕(553)
- 18** 삼국의 형세는 (다) : 4세기, 백제 전성기 → (가) : 5세기, 고구려 전성기 → (나) : 6세기, 신라 전성기의 순서로 바뀌었다.
- 19** (나) 지도는 신라 진흥왕 때의 영토 확장을 나타낸 지도이므로, 진흥왕의 ㄱ, 황룡사 건립과 ㄹ, 백제를 배신하고 한강 유역을 독차지한 것이 답이 된다. ㄴ은 법흥왕 시기, ㄷ은 신라가 고구려의 간섭을 받던 5세기와 관련 있다.

- 20** 삼국의 중앙 집권 체제 기틀 마련, 율령 반포, 불교 수용을 이룬 왕들은 다음과 같다.

구분	기틀 마련	율령 반포	불교 수용
고구려	태조왕	소수림왕	소수림왕
백제	고이왕	고이왕	침류왕
신라	내물왕	법흥왕	법흥왕(불교 공인)

- 21** 지도의 A는 금관가야, B는 대가야이다. 고구려의 광개토 대왕은 신라를 침입한 왜군을 격퇴하러 내려왔다가 금관가야로 도망간 왜군을 쫓아 공격하였는데, 이로 인해 금관가야도 고구려의 공격을 받아 쇠퇴하였다.
- 22** 주어진 유물은 가야의 철갑옷과 철제 투구 그리고 토기이다. 가야는 신라와 백제의 압력을 자주 받았을 뿐만 아니라, 각 소국의 힘을 하나로 모으지 못해 크게 발전하지 못하였다. 결국 6세기 신라에 의해 멸망하였다.

- 23** **모범 답안** 충주 고구려비. 고구려가 한강 유역을 차지하여 영토가 한강 이남의 중부 지방에까지 이르렀음을 알 수 있다.

| 핵심 단어 | 충주 고구려비, 한강 유역 차지

구분	채점 기준
상	비석의 이름을 쓰고, 핵심 단어를 사용하여 그 의미를 바르게 서술한 경우
중	비석의 이름을 쓰고, 핵심 단어를 사용하였으나 의미를 분명하게 서술하지 못한 경우
하	비석의 이름만 쓴 경우

- 24** **모범 답안** 성왕. 신라와 백제의 나·제 동맹이 깨지고, 고구려와 백제가 힘을 합쳐(여·제 동맹) 신라를 공격하였다.

| 핵심 단어 | 성왕, 나·제 동맹, 고구려와 백제의 신라 공격(여·제 동맹)

구분	채점 기준
상	왕명을 쓰고, 핵심 단어를 사용하여 삼국의 관계 변화를 바르게 서술한 경우
중	왕명을 쓰고, 핵심 단어를 한 가지만 사용하여 서술한 경우
하	왕명만 쓴 경우

25 모범 답안 (1) 한강 유역

- (2) 일찍부터 농경과 철기 문화가 발달하여 물자가 풍부하였다. 중국의 선진 문물을 받아들이기 좋은 위치이다. 수로와 육로 교통이 모두 발달하였다.

| 핵심 단어 | 농경과 철기 문화 발달, 교통 편리, 중국과 교류 유리

구분	채점 기준
상	핵심 단어 중 두 가지를 사용하여 서술한 경우
중	핵심 단어 중 한 가지만 사용하여 서술한 경우
하	한강의 장점을 구체적으로 서술하지 않고 좋은 곳이기 때문이라는 등 추상적으로 서술한 경우

26 모범 답안 가야는 각 소국이 독자적인 정치 기반을 가지고 있었고, 백제와 신라의 압박을 받았기 때문에 중앙 집권 국가로 발전하지 못하였다.

| 핵심 단어 | 독자적인 정치 기반, 백제와 신라의 압박

구분	채점 기준
상	핵심 단어 두 가지를 사용하여 바르게 서술한 경우
중	핵심 단어를 사용하여 한 가지만 바르게 서술한 경우
하	핵심 단어를 사용하지 않았으나 의미가 통하도록 서술한 경우

100점 대비 체크 p.27

01 ⑤ 02 ① 03 ① 04 ①

- 01 (가)는 4세기 후반 백제 전성기, (나)는 6세기 중엽 신라 전성기, (다)는 5세기 고구려 전성기를 나타낸 지도이다. (다) 시기, 고구려의 장수왕은 중국 남조와 북조 모두와 외교 관계를 맺어 중국과 백제를 동시에 견제하였다.
- 02 백제는 한강 유역에서 건국하여 5세기 개로왕 시기까지 한강을 차지하였다. 이후 고구려가 5세기~6세기 중엽, 신라가 6세기 중엽 이후 한강을 차지하였다.
- 03 553년 신라 진흥왕은 백제와의 동맹을 깨고 백제가 되찾은 한강 하류 지역을 기습하여 그곳에 신주를 설치하였다. 이렇게 한강 유역을 차지함으로써 신라는 경제·군사적 요충지이자 중국과 직접 교역할 수 있는 거점을 확보하게 되었다.
- 04 진흥왕은 청소년 수련 단체인 화랑도를 국가적 조직으로 개편하여 인재를 양성하였다. 진골은 화랑을 담당하고, 평민 자제들은 낭도가 되어 화랑과 함께 수련하였다.

3 삼국과 가야의 문화와 문화 교류

실전 대비 체크 p.28~30

01 ④ 02 ③ 03 ⑤ 04 ① 05 ③ 06 ④ 07 ④ 08 ② 09 ②
10 ① 11 ⑤ 12 해설 참조 13 해설 참조 14 해설 참조

- 01 주어진 유물에 공통적으로 담겨 있는 사상은 도교이다. 삼국 시대에는 불교장생을 추구하는 신선 사상에 노장 사상 등이 결합된 도교가 중국에서 전래되어 귀족 사회를 중심으로 널리 유행하였다.
- 02 제시된 불상은 경남 의령에서 출토된 고구려의 금동 연가 7년명 여래 입상이다. ㄴ, ㄷ, 고구려는 태학을 설립하여 유교 경전을 가르쳤고, 지방에 경당을 세워 학문과 무술을 가르쳤다. 또 고구려의 탑은 현재 남아 있는 것이 없다.
- 03 삼국은 왕실의 권위를 높이고 국민 정신을 통일하기 위해 모두 불교를 받아들였다. 그러나 신라는 토착 신앙이 강해서 법흥왕 때 이차돈의 순교 후에야 불교가 공인되었다. 그리고 삼국의 불교는 국가 발전을 뒷받침하는 호국적 성격이 강하였다.
- 04 익산 미륵사지 석탑은 목탑에서 석탑으로 넘어가는 양식을 고스란히 보여 주는 탑으로 현존하는 백제의 탑 중 가장 오래되었다.
- 05 신라의 첨성대는 천체를 관측하는 천문 관측소로 알려져 있다. 이를 통해 삼국 시대에 천문학이 발달했음을 알 수 있다.
- 06 고구려가 수도에 세운 학교는 태학, 지방에 세운 학교는 경당이다.
- 07 주어진 무덤은 굴식 돌방무덤이다. 굴식 돌방무덤은 무덤 속에 통로와 방을 만들어 만든 무덤으로, 벽과 천장에 그림을 많이 그렸다.

선택지 바로 보기

- ① 고구려와 백제의 관계를 알려 준다. (×) → 돌무지무덤
② 천마총, 장군총이 대표적인 무덤이다. (×)
↳ 돌무지덧널무덤 ↳ 돌무지무덤
③ 금관을 비롯한 많은 유물이 출토되었다. (×) → 돌무지덧널무덤
④ 내부에 벽화, 천장화를 그려 장식하였다. (○)
⑤ 구덩이를 파고 거기에 돌덧널을 설치하였다. (×)
→ 가야의 구덩식 돌덧널무덤

- 08 ㄴ, 백제 금동 대향로는 도교의 영향을 받았다. ㄷ, 공주의 무령왕릉으로 중국 남조의 영향을 받아 벽돌로 만들어졌다.
- 09 주어진 무덤 구조도는 신라에서 주로 만들어진 돌무지덧널무덤이다. 돌무지덧널무덤은 나무 덧널 위에 돌을 무더기로 쌓아올리고 그 위에 봉토를 덮어 만든 무덤이기 때문에 도굴이 어렵다. 따라서 그림, 금속 장신구, 유리 공예품 등 깨지기 쉬운 유물이 많이 발견되지만, 구조상 벽이 없기 때문에 벽화가 발견될 수는 없다. ② 사신도 벽화로, 굴식 돌방무덤에서 발견되었다.
- 10 일본의 다카마쓰 고분 벽화는 고구려 수산리 고분 벽화와 비슷하여 고구려의 영향을 받은 것으로 보인다. 가야의 철기는 일찍부터 전해져 왜의 국가 성장에 큰 역할을 하였다. 또, 가야의 토기는 일본의 스에키 토기에 큰 영향을 끼쳤다.
- 11 가야는 바다를 통해 왜와 교류하였다. 가야의 토기가 일본의 스에키 토기에 영향을 주었으며, 가야금으로 유명한 우륵은 신라의 음악에 큰 영향을 끼쳤다.

- 12 모범 답안** 도교, 백제의 산수무늬 벽돌은 신선이 노닌다는 도교적 이상 세계를 표현하였고, 고구려의 사신도 벽화는 도교에서 죽은 자의 사후 세계를 사방에서 수호해 준다는 상상의 동물을 그린 것이다.

| 핵심 단어 | 도교, 도교적 이상 세계, 사후 세계 수호

구분	채점 기준
상	핵심 단어를 사용하여 두 가지 유물의 의미를 바르게 서술한 경우
중	핵심 단어를 사용하여 한 가지 유물의 의미만 바르게 서술한 경우
하	핵심 단어를 사용하지 않았으나 의미가 통하도록 서술한 경우

- 13 모범 답안** 삼국은 서역(중앙아시아)과도 교류하였다.

| 핵심 단어 | 삼국, 서역 또는 중앙아시아

구분	채점 기준
상	삼국이 서역(중앙아시아)과 교류하였다는 내용을 서술한 경우
하	서역이라는 구체적인 지명이 빠진 채 삼국이 다른 나라와 교류하였다는 내용만 서술한 경우

- 14 모범 답안** 삼국의 발달된 문화는 일본에 전해져 일본 고대 문화의 발달에 크게 이바지하였다.

| 핵심 단어 | 삼국, 일본, 고대 문화 발달

구분	채점 기준
상	삼국의 문화가 일본 고대 문화 발달에 이바지하였다는 내용을 서술한 경우
하	막연하게 일본에 영향을 주었다고 서술한 경우

100점 대비 체크 p.31

01 ④ 02 ③ 03 ④ 04 ②

- 01** 사진 속 유물은 신라 천마총에서 발견된 천마도이다. 천마총은 돌무지덧널무덤으로 도굴이 어려웠기 때문에 각종 유물이 오랫동안 지켜질 수 있었다. 반면, ①, ②는 굴식 돌방무덤에 대한 내용이다. 굴식 돌방무덤은 돌로 널방과 출입구를 만들고, 그 위를 흙으로 덮은 무덤이다. 무덤 내부에는 벽화가 그려진 경우가 많아 당시 사람들의 생활 모습을 엿볼 수 있다.

- 02** (가)는 수산리 고분 벽화, (나)는 무령왕릉, (다)는 천마총에서 발견된 금관이다. 무령왕릉에서는 왕과 왕비의 관제 장식과 오수전 등이 출토되었으나, (다)의 금관과 천마도는 신라의 천마총에서 발견되었다. 천마총은 돌무지덧널무덤으로, 나무로 덧널을 만들고 그 위에 돌을 쌓고 흙으로 덮은 구조이다. 금관을 비롯한 많은 유물이 출토되었다. 천마도는 흙이 튀는 것을 방지하는 말다래에 하늘을 나는 천마의 모습을 그린 것이다.

- 03** 가야는 토기와 제철 기술을 일본에 전해 주었다. 이에 영향을 받아 일본에서는 스에키 토기가 만들어졌다.

- 04** 무령왕릉의 벽돌무덤 양식은 중국 양나라의 영향을 받은 것으로, 당시 백제가 중국 남조와 활발히 교류한 사실을 미루어 짐작할 수 있다.

III

통일 신라와 발해의 발전

1 신라의 삼국 통일

실전 대비 체크

p.32~34

01 ③ 02 ④ 03 ② 04 ④ 05 ② 06 ④ 07 ④ 08 김춘추
09 ① 10 ② 11 ③ 12 ② 13 ③ 14 해설 참조 15 해설 참조
16 해설 참조 17 해설 참조

- 01** 제시된 지도는 6세기 말 ~ 7세기 초의 동아시아 정세이다. 중국을 통일한 수나라가 주변국들에 복종을 강요하면서 동아시아의 국제 질서가 위협받게 되었다.

- 02** 6~7세기경 동아시아에서는 고구려, 돌궐, 백제, 왜를 연결하는 남북 세력과 신라, 수·당을 연결하는 동서 세력이 대립하였다.

- 03** 수 문제가 고구려에 굴복을 요구하며 압력을 가해오자, 고구려는 요서 지방을 선제공격하였다. 이에 수 문제가 침략해왔으나, 고구려는 이를 물리쳤다. 이어 수 양제가 113만 군사로 고구려를 침략하였으나 실패하고, 30만 별동대로 평양성을 직접 치려하였으나, 을지문덕이 살수에서 적을 거의 전멸시켰다(살수 대첩).

- 04** 제시된 자료는 고구려와 당의 전쟁을 나타낸 것이다. 당 태종은 세계 제국을 세우려는 야심을 갖고 있던 중에 고구려에서 연개소문이 정변을 일으키자, 이를 구실로 고구려를 공격하였다.

문제 자료 분석하기 고구려와 당의 전쟁

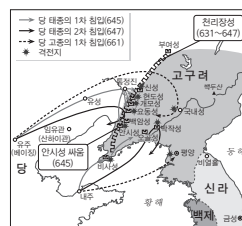

- 당 태종 : 세계 제국 건설 야심 → 고구려에 압박을 가함
- 고구려의 대응
- 천리장성 축조 : 라오하 강 주위 국경 근처(부여성~비사성)
- 연개소문의 집권 이후 신라와 당에 대하여 강경 정책
- 안시성 싸움 : 연개소문의 정변을 구실로 당 태종이 고구려 침입(645) → 요동성, 백안성 함락 → 안시성 공격 → 당군이 60일 넘게 공격하였으나 실패, 당군 철수(645)

- 05** ㄱ. 고구려와 수의 전쟁 시작(598년) → ㄷ. 고구려와 수의 전쟁(612년, 살수 대첩) → ㄴ. 고구려와 당의 전쟁 배경 → ㄹ. 고구려와 당의 전쟁(645년)의 순서로 전개되었다.

- 06** 고구려가 승리할 수 있었던 원동력은 잘 훈련된 군대, 탁월한 전투 능력, 요동의 철광 확보, 성곽을 이용한 견고한 방어 체제 등에 있었다.

- 07** 당은 백제 땅에 웅진도독부, 고구려 땅에 안동도호부, 신라 땅에 계림도독부를 설치하여 한반도 지배에 대한 야욕을 드러냈다.

08 백제의 공격으로 위기에 처한 신라는 김춘추를 고구려로 보내 도움을 요청하였으나 거절당하였다. 고구려와 백제의 협공이 계속되자 김춘추는 당으로 건너가 백제와 고구려를 멸망시킨 뒤 대동강 이북의 땅을 넘겨주겠다는 약속을 하고 당과 군사 동맹을 체결하였다.

09 고구려는 계속된 전쟁으로 국력이 약화되고 지배층 사이의 권력 다툼이 일어나 혼란하였다. 이러한 상황을 틈타 나·당 연합군은 고구려를 공격하여 멸망시켰다.

10 신라의 삼국 통일 과정은 ㄱ. 나·당 군사 동맹 체결 → ㄴ. 백제 멸망 → ㄷ. 고구려 멸망 → ㄹ. 당의 안동도호부 설치 → ㄺ. 나·당 전쟁 순으로 전개되었다.

플러스 특강 7세기의 주요 전투	
살수 대첩(612)	• 고구려 ↔ 수 • 을지문덕의 활약으로 수 격퇴
안시성 싸움(645)	• 고구려 ↔ 당 • 안시성 싸움 승리로 당 격퇴
황산벌 싸움(660)	• 백제 ↔ 나·당 연합군 • 계백의 결사 항전에도 불구하고 백제 멸망
매소성 싸움(675), 기벌포 싸움(676)	• 신라 ↔ 당 • 당을 몰아내고 삼국 통일 이룩

11 복신, 도침, 흑치상지는 백제 부흥 운동을 일으켜 왕자 풍을 왕으로 추대하였다. 검모잠, 안승, 고연무는 고구려 부흥 운동을 전개하였다.

12 신라는 당의 세력을 축출하기 위해 고구려 부흥 운동을 지원하였다. 안승을 보덕국 왕으로 임명하여 고구려 부흥 운동 세력을 포섭하고 당에 저항하였다.

13 황산벌 전투에서 계백의 백제군이 김유신의 나·당 연합군에게 패하여 결국 사비성이 함락되고 백제는 멸망하였다.

14 **모범 답안** 중국의 한반도 침략을 저지하여 민족의 위기를 극복하였다.

| 핵심 단어 | 중국의 침략 저지, 민족의 위기 극복

구분	채점 기준
상	핵심 단어를 사용하여 바르게 서술한 경우
하	핵심 단어를 사용하지 않았으나 의미가 통하도록 서술한 경우

15 **모범 답안** 고구려 멸망 이후 당이 웅진도독부, 계림도독부, 안동도호부를 설치하여 한반도 전체를 지배하려는 야욕을 보였기 때문이다.

| 핵심 단어 | 웅진도독부, 계림도독부, 안동도호부, 한반도 지배 야욕

구분	채점 기준
상	핵심 단어를 모두 사용하여 바르게 서술한 경우
중	당의 한반도 지배 야욕을 포함하여 핵심 단어를 두 개 이상 사용하여 서술한 경우
하	당의 한반도 지배 야욕만 사용하여 서술한 경우

16 **모범 답안** 고구려 부흥 운동을 지원하여 당군을 몰아내고자 하였다. 매소성과 기벌포 싸움에서 당군을 격퇴하였다.

| 핵심 단어 | 고구려 부흥 운동 지원, 매소성·기벌포 싸움

구분	채점 기준
상	핵심 단어를 사용하여 두 가지를 바르게 서술한 경우
중	핵심 단어를 사용하여 한 가지만 바르게 서술한 경우
하	핵심 단어를 사용하지 않았으나 의미가 통하도록 서술한 경우

17 **모범 답안** 당이라는 외세를 이용한 점, 고구려 영토의 대부분을 잃어버리고 대동강 이남만 차지하였다는 점

| 핵심 단어 | 외세 이용, 대동강 이남만 차지

구분	채점 기준
상	핵심 단어를 사용하여 두 가지 모두 바르게 서술한 경우
하	핵심 단어를 사용하여 한 가지만 서술한 경우

100점 대비 체크 p.35

01 ①, ③ 02 ④ 03 ③ 04 ② 05 ③

01 제시된 시는 을지문덕이 수나라 장군 우충문에게 보낸 시이다. 을지문덕은 살수에서 수나라 군대를 크게 격파하였다. ② 연개소문과 ⑤ 안시성 전투는 당나라와의 대립과 관련 있다.

02 6세기 말~7세기경 동아시아에서는 돌궐, 고구려, 백제, 왜가 연결된 남북 세력과 수·당과 신라가 연결된 동서 세력이 서로 대립하였다.

03 김춘추는 대야성 전투로 딸과 사위를 잃고, 위기에 빠진 신라를 구하기 위해 고구려에 가서 군사적 도움을 요청했지만 실패하였다. 이후 당으로 건너가 태종과 나·당 동맹을 맺었다.

04 고구려 멸망 이후 당이 안동도호부를 설치하고 한반도 지배 야욕을 드러내자, 신라는 당군을 몰아내기 위해 고구려 부흥 운동을 지원하여 안승이 보덕국을 세우게 하였다. 뿐만 아니라 매소성 전투와 기벌포 전투에서 당군을 몰아내고 삼국을 통일하였다. ㄴ은(나) 시기, ㄹ은(가) 시기에 있었던 일이다.

05 신라는 삼국 통일의 대업을 완수하였으나 고구려의 옛 땅을 잃고 대동강 이남의 영토를 차지하는 데 그쳤다.

2 통일 신라의 발전

실전 대비 체크 p.36~38

01 ② 02 ② 03 ④ 04 ② 05 ② 06 ② 07 ③ 08 ② 09 ②

10 ③ 11 왕오천축국전 12 ② 13 ② 14 ① 15 해설 참조

16 해설 참조 17 해설 참조

01 통일 후 신라는 통일 전쟁 과정에서 왕권을 확고히 하기 위해 중앙 집권 체제의 강화에 힘썼다.

--- 선택지 바로 보기 ---

- ① 무열왕은 통일 전쟁을 완수하고 왕권을 강화하였다. (×) → **문무왕**
- ② 삼국 통일 이후 왕권과 중앙 집권 체제의 강화에 힘썼다. (○)
- ③ 문무왕은 귀족들의 반란을 진압하고 왕권을 강화하였다. (×)
→ **신문왕**
- ④ 신문왕은 백제를 멸망시키고 삼국 통일의 기반을 마련하였다. (×)
→ **무열왕**
- ⑤ 문무왕은 진골 최초의 왕이었으며, 이후 그의 직계 자손이 왕위를 세습하였다. (×) → **무열왕**

- 02** 신문왕은 관리들에게 관료전을 지급하고, 귀족들의 경제적 기반인 녹읍을 폐지함으로써 귀족의 특권을 제한하였다. 이로 인해 귀족 세력이 약화되고 왕권이 강화되었다.
- 03** 통일 이후 집사부의 기능이 강화되면서 집사부의 장관인 중시(시중)의 권한이 강화되었다. 이에 귀족들이 모여 국가의 중요한 사항을 결정하던 화백 회의의 기능은 약화되었다.
- 04** 통일 후 신라는 수도가 동남쪽에 치우친 것을 보완하고 지방 세력의 성장을 감시하기 위해 5소경을 설치하여 옛 고구려·백제의 귀족들을 옮겨 살게 하였다.
- 05** 통일 이후 신라는 군사를 9서당과 10정으로 편성하였다. 중앙군인 9서당에는 고구려·백제·말갈인도 포함하여 민족 융합에 힘썼다. 지방의 각 주에는 정을 두어 치안까지 담당하게 하였는데, 국경 지대인 한주에는 두 개의 정을 두어 10정으로 구성하였다.
- 06** 바르게 말한 학생은 강열과 지희이다. 통일 신라는 왕권을 강화하기 위해 유학을 정치 이념으로 삼고, 국학을 설치하여 유학을 교육하였다. 또한 확대된 영토와 늘어난 인구를 다스리기 위하여 군·현에 지방관을 파견하였다.
- 07** 발해의 당 공격 이후, 발해를 견제하기 위해 신라와 당 사이에 외교 관계가 회복되고, 문물 교류가 활발해졌다. 통일 이후 신라와 일본 사이에도 문물 교류가 활발히 이루어졌고, 아라비아 상인도 왕래하였다.

--- 선택지 바로 보기 ---

- ① **백란도**는 통일 신라 최대의 무역항이었다. (×)
↳ **고려 시대의 최대 무역항**
- ② 발해와는 적대적 관계로 전혀 교류가 없었다. (×)
→ **신라도를 통해 교류**
- ③ 당과의 활발한 교류로 산동 반도에 신라방이 생겼다. (○)
- ④ 장보고는 **진도**에 청해진을 설치하고 해상 무역을 장악하였다. (×)
↳ **완도**
- ⑤ 신라는 당에 비단, 책 등을 수출하고, 금·은 세공품, 인삼 등을 수입하였다. (×) → **금·은 세공품, 인삼 수출 / 비단, 책 수입**

- 08** 통일 이후 신라에서는 불교 교리와 사상에 대한 이해가 깊어졌다. 신라의 승려들은 중국에 가서 새로운 불교 사상을 배워왔으며, 인도에까지 가서 불교를 공부하고 돌아오는 승려도 있었다.

신라 불교 발전에 가장 큰 역할을 한 이는 원효와 의상이었다.

- ① 혜초, ③ 의상, ④, ⑤ 원효에 대한 설명이다.

- 09** 통일 신라 시대 경주와 가까운 울산항은 국제 무역항으로 번성하여 아라비아 상인까지 왕래하였다. ㄴ의 괘릉 석상은 서역인의 모습을 하고 있어, 신라가 아라비아 지역과 교류하였음을 알려준다.

문제 자료 분석하기 통일 신라의 유물·유적

①



경주 불국사의 동쪽에 있는 다보탑이다. 복잡하고 화려하면서도 균형잡힌 조형미를 갖추고 있다.

②



괘릉의 석상이다. 서역인의 모습을 하고 있어 당시 신라와 아라비아의 교류를 짐작케 한다.

③



성덕 대왕 신종이다. 비천상 무늬와 은은한 종소리로 높이 평가받으며, 예밀레종이라고도 부른다.

④



석굴암은 통일 신라 시대의 대표적인 불교 건축물로, 중국 석굴 사원의 양식을 본떠 만든 인공 석굴 사원이다.

⑤



화산 쌍봉사 철감 선사탑으로 신라 말에는 선종이 널리 퍼지면서 승려의 사리를 넣은 승탑이 유행하였다.

- 10** 원효는 누구나 '나무아미타불'만 외우면 극락세계에 갈 수 있다고 가르쳐 불교의 대중화에 공헌하였으며, 일심(화쟁) 사상을 통하여 여러 종파를 조화시키기 위해 노력하였다.
- 11** 혜초는 인도를 다녀오면서 목격한 여러 나라의 풍물을 생생하게 기록한 "왕오천축국전"을 저술하였다.
- 12** 신라는 강력한 왕권과 국가 체제의 안정을 위해 유학을 정치 이념으로 삼고, 이를 교육하기 위해 국학을 세웠다. 이후 원성왕은 독서삼품과를 시행하기도 하였다. 이에 따라 신라에서는 뛰어난 문장가와 유학자가 많이 배출되었다. (2) 강수, (3) 최치원, (4) 설총에 대한 설명이다.
- 13** 통일 신라 석탑은 이중 기단 위에 3층으로 쌓는 양식이 유행하였는데 대표적인 탑이 경주 불국사 3층 석탑이다. 신라 말기에는 선종의 유행으로 승려들의 사리를 넣은 승탑과 탑비가 유행하였다.

14 제시문은 경주 불국사에 대한 내용이다. 불국사는 불국(佛國), 즉 불교의 이상 세계를 신라 땅에 재현한다는 취지에서 창건되었다. 자연과 인공, 직선과 곡선이 조화를 이룬 세련된 사찰 구조와 돌 조각으로 불국의 아름다움을 표현하였다. ② 석굴암, ③ 경주 감은사지 3층 석탑, ④ 무령왕릉, ⑤ 성덕 대왕 신종이다.

15 **모범 답안** 통일 후 신라는 집사부 시중의 권한을 강화시키고, 화백 회의의 의장인 상대등의 권한을 약화시키면서 왕권을 강화하였다.

| 핵심 단어 | 집사부 시중 강화, 화백 회의와 상대등 약화, 왕권 강화

구분	채점 기준
상	핵심 단어를 모두 사용하여 왕권의 변화를 올바르게 서술한 경우
중	핵심 단어 중 하나를 제외하고 왕권의 변화를 서술한 경우
하	핵심 단어 중 두 개 이상을 제외하고 왕권의 변화를 서술한 경우

16 **모범 답안** 민족 통합(융합)을 이루기 위해서이다.

| 핵심 단어 | 민족 통합(융합)

구분	채점 기준
상	핵심 단어를 사용하여 바르게 서술한 경우
하	핵심 단어를 사용하지 않았으나 의미가 통하도록 서술한 경우

17 **모범 답안** (1) 녹읍을 폐지하고, 관료전을 지급하였다.

(2) 귀족의 경제적 기반이 약화되고, 국가 재정이 강화되었다.

| 핵심 단어 | 녹읍, 관료전, 귀족 약화, 국가 재정 강화

구분	채점 기준
상	핵심 단어를 사용하여 (1), (2) 모두 바르게 서술한 경우
중	핵심 단어를 사용하여 (1), (2) 중 한 가지만 바르게 서술한 경우
하	핵심 단어를 사용하지 않았으나 의미가 통하도록 서술한 경우

100점 대비 체크 p.39

01 ④ 02 ①, ⑤ 03 ⑤ 04 ④

01 신문왕은 왕권 강화와 사회 통합을 위해 녹읍을 폐지하고 관료전을 지급하였으며, 국학을 세우고, 6두품 관리들을 등용하였다. 또한 군사 제도와 지방 행정 제도를 정비하였다. 이 과정에서 진골 귀족이 반발하자(김흠돌의 난) 이를 진압하여 왕권을 강화하였다.

02 A는 울산항으로, 국제 무역항으로 번성하여 아라비아 상인까지 왕래하였다. B는 완도의 청해진으로, 장보고가 해상 무역을 주도했던 곳이다. C는 당항성으로 당과의 교역에 주로 이용되었다.

03 (다)는 승탑으로, 신라 말 선종이 유행하면서 세워졌다. 한편 경주 불국사 3층 석탑을 보수하는 과정에서 세계에서 가장 오래된 목판 인쇄물인 무구정광대다라니경이 발견되었다.

04 원효는 대중에게 '나무아미타불'만 계속 외우면, 죽어서 극락정토에 다시 태어날 수 있다고 가르치는 등 불교의 대중화를 위해 노력하였다.

3 발해의 건국과 발전

실전 대비 체크

p.40~42

01 ⑤ 02 ⑤ 03 ③ 04 ② 05 정당성 06 ② 07 ② 08 ②
09 ③ 10 ① 11 ② 12 ④ 13 ② 14 ⑤ 15 해설 참조
16 해설 참조 17 해설 참조

01 발해의 상경성은 당의 장안성을 모방한 것으로, 발해의 고구려 계승 근거로 보기는 어렵다.

02 발해 주민은 고구려 계통이 다수인 지배층과 토착 말갈인이 다수인 피지배 계층으로 구성되었다.

03 무왕은 '인안', 문왕은 '대흥'과 '보력'을 연호로 사용하였다. 무왕은 당과 신라에 대해 적대적이었으나, 문왕 시기부터는 당과 친선 관계를 맺었으며, 신라도를 통해 신라와 교류하였다.

플러스 특강 발해 왕들의 업적과 멸망

무왕	• 북만주 일대 장악 • 당의 산둥 반도(등주) 공격 → 당과 대립
문왕	• 상경 용천부로 천도, 통치 체제 정비 • 당과 친선 관계, 신라와도 교류
선왕	• 최대 영토 확보 • 당으로부터 '해동성국'이라 불림
멸망	거란에 의해 멸망(926)

04 698년 고왕(대조영)이 동모산 근처에서 발해를 건국하였다(ㄴ). 8세기 초 발해 2대 왕 무왕은 영토를 확장하였으며, 이 과정에서 당이 흑수 말갈과 신라 등을 끌어들여 발해를 견제하려 하자 장문휴를 통해 당의 산둥 반도를 공격하였다(ㄱ). 8세기 후반 문왕은 그전까지 대립하였던 당과 친선 관계를 맺고 문물 제도를 정비하였으며(ㄷ), 이후 9세기 초, 선왕 때는 최대 영토를 확보하여 전성기를 맞이하였다. 이 무렵 발해는 당으로부터 '해동성국'이라 불렸다(ㄷ).

05 발해는 당의 3성 6부를 수용하였으나, 당과 달리 정당성을 중심으로 운영하는 등 운영에 있어 독자적인 모습을 보여 주었다.

06 발해의 중앙 행정 조직은 당의 제도를 본떴지만, 이름과 운영 방식은 달리 하였다. 3성은 정당성을 중심으로 운영하였고, 정당성 아래에 6부를 두어 행정 실무를 담당하게 하였으며, 6부의 명칭은 유교의 덕목을 사용하였다.

07 발해의 중앙 행정 제도는 3성 6부이고, 지방 행정 구역은 5경 15부 62주이다. 신라의 중앙군은 9서당, 지방군은 10정이고, 발해의 중앙군은 10위이다.

08 발해의 지배층은 고구려계가 중심이었으며, 피지배층은 주로 말갈인으로 촌락에 거주하였다. 촌락은 말갈족 토착 세력가의 자치가 이루어졌다.

■ 선택지 바로 보기 ■

- ① 지배층의 다수는 말갈인이었다. (×) → 피지배층
- ② 촌락은 말갈족의 토착 세력가가 지배하였다. (○)
- ③ 국립 교육 기관인 국학에서 유학을 교육하였다. (×)
→ 국학은 통일 신라의 교육 기관이며, 발해의 국립 교육 기관은 주자감
- ④ 피지배층은 대씨, 고씨 등의 고구려계 중심이었다. (×)
→ 고구려계는 주로 지배층이었으며, 피지배층은 주로 말갈인이었음
- ⑤ 벼농사가 발달하였으며, 촌락에 거주하는 고구려인은 유목 생활을 하였다. (×) → 집국 재배가 중심이었으며, 촌락에는 말갈인이 거주

09 무왕이 영토를 확장하자 당은 흑수 말갈과 신라를 이용하여 발해를 견제하는 등 이 시기 양국은 적대 관계였다. 하지만 문왕 이후 관계를 회복하여 3성 6부제를 비롯한 당의 문물을 적극 받아들였고, 당에 유학생을 파견하였다.

10 발해와 신라는 경쟁 관계였지만, 발해의 동남쪽에서부터 신라에 이르는 신라도를 통해 교역이 이루어졌다. 신라와의 교역은 주로 사신 교류를 통해 이루어졌다.

11 제시된 글에서 밑줄 친 ‘이 나라’는 발해이다. 고구려의 계승을 표방하며 등장한 발해는 ‘인안’, ‘대흥’ 등 독자적 연호를 사용하였으며, 9세기 전반 선왕 때는 고구려의 옛 땅 대부분을 회복하였다. 발해는 말기에 이르러 귀족들의 권력 투쟁으로 국력이 크게 약화되었으며, 거란의 침략을 받아 멸망하였다.

12 제시된 자료는 모두 고구려 문화의 영향을 받은 것들이다.

문제 자료 분석하기 고구려의 영향을 받은 발해의 유물들



▲ 이불병좌상

두 부처를 나란히 앉힌 형태는 고구려 불상에 많이 볼 수 있다.



▲ 막새기와

연꽃무늬를 단순하게 새겨 고구려의 전통을 반영하였다.



▲ 석등

높이 6.3m로 웅장하며, 받침돌의 연꽃무늬는 고구려 미술을 계승하였다.

13 제시된 사진은 발해 문왕의 딸인 정효 공주의 묘이다. 천장 구조는 고구려 문화의 영향을 받았음을 알 수 있으나, 벽돌무덤인 점과 묘지석에 인용된 유교 경전에서 당 문화의 흔적도 엿볼 수 있다. 이렇듯 발해에서는 고구려 문화의 바탕 위에 당과 말갈의 문화가 복합된 국제적인 문화가 발달하였다.

14 발해관은 일본이 아니라 당에 있었던 발해인 숙소로, 당과 발해의 교류를 보여 주는 곳이다. 중국 산둥 반도의 등주에는 신라관과 발해관이 각각 위치하였다.

15 **모범 답안** 유교 덕목을 중시한 것을 알 수 있으며, 당의 제도를 받아들였으나 당과 달리 독자적인 형태로 운영하였음을 알 수 있다.

| 핵심 단어 | 유교 중시, 독자적 운영

구분	채점 기준
상	유교 덕목의 중시와 당의 제도를 받아들였으나 독자적인 형태로 운영하였다는 내용 두 가지를 모두 정확하게 서술한 경우
중	독자적 운영은 서술하였으나 유교 덕목의 중시를 언급하지 않은 경우
하	유교 덕목의 중시를 서술하였으나 독자적 운영은 언급하지 않은 경우

16 **모범 답안** 발해는 고구려 문화를 바탕으로 당의 문화를 받아들여 국제적이고 융합적인 문화를 발전시켰다.

| 핵심 단어 | 고구려 문화 바탕, 당 문화 수용, 국제적·융합적 문화 발전

구분	채점 기준
상	핵심 용어를 모두 사용하여 서술한 경우
하	핵심 용어를 사용하지 않았으나, 의미가 통하도록 서술한 경우

17 **모범 답안** 발해는 고구려의 옛 영토 지역을 통치하였고, 고구려의 문화를 계승하였다. 또 지배층 대부분이 고구려계였으며, 일본에 보낸 외교 문서에도 ‘고(구)려’, ‘고(구)려왕’이라 칭하였다.

| 핵심 단어 | 고구려 영토 통치, 고구려 문화 계승, 지배층 대부분이 고구려, 일본에 보낸 외교 문서

구분	채점 기준
상	고구려 영토의 계승, 고구려 문화의 계승, 고구려계의 지배층, 외교 문서에서 고구려와 고구려왕을 칭하였음을 모두 정확하게 서술한 경우
중	발해가 고구려를 계승한 네 가지 근거 중 두 가지 이상 서술한 경우
하	발해가 고구려를 계승한 네 가지 근거 중 한 가지만 서술한 경우

100점 대비 체크

p.43

01 ② 02 ④, ⑤ 03 ⑤ 04 ③ 05 ②

01 발해의 중앙 정치 구조는 당의 3성 6부제의 영향을 받아 조직되었다.

02 무왕은 북만주 일대를 장악하고 영토를 확장하였으며, 문왕은 당, 신라와 관계를 회복하였다. 그리고 무왕 시기에는 ‘인안’, 문왕 시기에는 ‘대흥’과 ‘보력’이라는 연호를 각각 사용하였다. 발해를 건국한 왕은 고왕(대조영)이며, 발해의 전성기는 9대 선왕 때이다.

03 발해는 당의 3성 6부제를 수용하였으나, 부서의 명칭이나 운영 방식 등에서 독자성이 나타난다. 발해에서는 3성 중 정당성이 중심이 되었는데, 여기에서 귀족들이 회의를 통해 국가의 중요한 정책을 결정하였다.

04 발해는 건국 초기에 고구려를 멸망시킨 신라와 대립하였다. 그러나 문왕 대부터는 당은 물론 신라와의 관계도 우호적으로 변하여, 신라도를 통해 사신을 보내 신라와 교류하기 시작하였다. 하지만 양국은 여전히 경쟁 관계였으며, 특히 당에서 치러지는 빈공과의 수석을 차지하기 위해 경쟁하기도 하였다.

05 발해의 기와는 고구려의 연꽃무늬를 계승하였으며, 상형성은 당의 장안성 구조에 영향을 받았다. 정효 공주 묘는 천장 구조와 벽

화는 고구려의 영향을 받았으나, 벽돌무덤이라는 점은 당의 영향을 받은 것이다. 이를 통해 발해가 고구려 문화 바탕 위에 당의 문화를 받아들였음을 알 수 있다.

4 신라의 동요와 후삼국의 성립

실전 대비 체크

p.44~46

- 01 ③ 02 ⑤ 03 ⑦ 김현창 ㉠ 장보고 04 최치원, 6두품 05 ① 06 ③
07 ④ 08 ② 09 ④ 10 ③ 11 ② 12 ⑤ 13 ② 14 ⑤
15 해설 참조 16 해설 참조 17 해설 참조

- 01 해공왕 이후 신라가 혼란에 빠지면서 호족과 6두품 세력이 성장하였으며, 선종과 풍수지리설 등 새로운 사상이 유행하였다.
- 02 신라 말 골품제의 동요로 인한 사회 혼란, 중앙 정부의 지방 통제력 약화 등의 근본적인 원인은 진골 귀족 간의 왕위 다툼에 있었다. 신라는 해공왕이 암살된 후 진골 귀족들의 왕위 다툼으로 150년간 무려 20명의 왕이 바뀌는 등 혼란에 빠졌고, 그 과정에서 호족과 6두품 세력이 진골 귀족 중심의 신라 사회에 저항하며 새로운 사회를 꿈꾸기 시작하였다.
- 03 신라 말의 지방 반란으로는 김현창의 난, 장보고의 난이 있다.
- 04 최치원은 6두품 출신의 학자로 당의 빈공과에 합격하였으며, 황소의 난이 일어나자 ‘토황소격문’을 써 문장으로 이름을 높였다. “계원필경”은 최치원의 글을 모은 문집으로, 그의 뛰어난 문장을 살펴볼 수 있다.
- 05 최치원은 당에서 귀국한 후 신라 개혁을 위해 시무 10조의 개혁안을 진성 여왕에게 올렸으나, 진골 귀족의 반대로 실행되지 못하였다.
- 06 6두품은 관직 승진에 제한이 있어 정치보다는 학문과 종교 분야에서 뛰어난 능력을 발휘하였으며, 당에 유학하여 빈공과에 합격한 사람도 많았다.
- 07 신라 말기에 두각을 나타낸 6두품 세력과 호족 세력은 모두 진골 귀족 중심의 신라 사회에 저항한 세력으로, 신라 정부에 대하여 새로운 사회의 건설을 추구하였다.

선택지 바로 보기

- ① 주로 학문과 종교 분야에서 큰 활약을 하였다. (×) → 6두품
② 신라 말 농민 봉기를 통해 성장하는 경우도 있었다. (×) → 호족
③ 당, 일본, 신라를 연결하는 무역으로 부를 축적하였다. (×)
→ 장보고(호족)
④ 신라 정부에 대항하여 새로운 사회 건설을 추구하였다. (○)
⑤ 신분의 제약을 벗어나기 위해 당에 유학하는 이가 많았다. (×)
→ 6두품

- 08 제시된 지도는 선종의 종파인 9산 선문을 나타낸 것이다. 선종은 교종 중심의 전통적인 권위를 부정하였으며, 신라 말의 혼란기에 유행하였다.

플러스 특강 교종과 선종의 특징

구분	교종(5교)	선종(9산)
유행 시기	통일 후 안정기	신라 말 혼란기
수행 방법	교리, 경전 연구 중심	참선, 수행 중시
지지 계층	왕실과 진골 귀족	지방 호족과 백성
전통 권위	전통과 권위 중시	전통과 권위 부정
주요 특징	• 금성(경주) 중심 발전 • 왕실 주도의 사찰 건립	• 지방 중심 발전 • 승탑과 탑비 건설 유행

- 09 풍수지리설은 산과 하천의 형세가 인간의 길흉화복에 큰 영향을 끼친다는 사상으로, 신라 말 도선에 의해 널리 보급되었다. 이는 호족들이 자기 지역의 중요성을 인식하는 데 영향을 주었다.

선택지 바로 보기

- ① 불교의 경전과 교리를 중시하는 종파였다. (×) → 교종
② 이 사상은 통일 신라 초기에 가장 유행하였다. (×) → 신라 말 유행
③ 깨달음만 얻으면 누구나 부처가 될 수 있다고 강조하였다. (×)
→ 선종
④ 산과 하천의 형세가 인간 생활에 영향을 끼친다고 주장하였다. (○)
⑤ 중앙의 진골 귀족들이 자립할 수 있는 사상적 근거를 제공하였다. (×) → 호족들의 자립 근거 제공

- 10 선종은 교리보다는 정신 수양을 통한 해탈을 강조하였으며, 교종은 교리와 경전 연구를 중시하였다.
- 11 후고구려는 신라 왕족 출신인 궁예가 송악(개성)을 도읍으로 세운 나라이며, 후백제는 서남 해안을 지키던 장수인 견훤이 완산주를 도읍으로 정하고 세운 나라이다.
- 12 제시문은 신라 말 농민 봉기의 발생 원인과 관련된 내용이다. 진성 여왕 시기에 상주에서 원종과 애노의 난이 발생하였다.
- 13 제시된 자료에서 설명하는 인물은 궁예이다. 그는 신라 왕족 출신으로 한때 승려로 지내다가 양길의 부하로 들어가 활동하였다. 그 후 자립하여 호족들의 도움을 받아 송악(개성) 지방을 근거지로 후고구려를 세웠다.
- 14 8세기 말 해공왕이 피살되면서 신라 사회가 동요하기 시작하였으며, 9세기 말 진성 여왕 시기에는 정부의 세금 독촉에 저항하는 농민 봉기가 전국적으로 일어났다. 신문왕은 통일 신라의 통치 체제를 확립한 왕이다.

- 15 모범 답안 골품제의 모순으로 6두품의 관직 진출이 제한되었기 때문이다.

핵심 단어 | 골품제의 모순, 관직 진출 제한

구분	채점 기준
상	골품제를 언급하며 6두품의 관직 진출 제한을 서술한 경우
중	6두품의 관직 진출 제한만을 서술한 경우
하	골품제만을 서술한 경우

- 16** **모범 답안** 수도 금성(경주) 중심의 생각에서 벗어나 지방의 중요성을 깨닫게 하는 계기가 되었기 때문이다.

| 핵심 단어 | 지방의 중요성

구분	채점 기준
상	핵심 단어를 사용하여 지방의 중요성을 일깨워줬음을 서술한 경우
하	핵심 단어를 사용하지 않고 두루뭉술하게 서술한 경우

- 17** **모범 답안** 신라 말의 농민 봉기는 중앙 정치의 문란과 농민에 대한 가혹한 세금 수탈 때문에 일어났다.

| 핵심 단어 | 정치 문란, 세금 수탈

구분	채점 기준
상	정치 문란과 세금 수탈 내용을 모두 정확하게 서술한 경우
중	핵심 단어 중 한 가지만 사용하여 서술한 경우
하	핵심 단어를 사용하지 않았으나 의미가 통하게 서술한 경우

100점 대비 체크 p.47

01 ⑤ 02 ⑤ 03 ④ 04 ⑤ 05 ③ 06 ③

- 01** 신라 사회가 혼란해지자 견훤과 궁예는 각각 후백제와 후고구려를 건국하였다. 이로써 후삼국 시대가 도래하였다. 발해가 건국된 것은 698년으로 신라 중기 때의 일이다.

- 02** 호족은 신라 말 중앙 정부의 지방 통제력이 약해진 상황을 이용하여 자신의 세력을 키워나갔다. 이들은 견훤이나 궁예처럼 농민 봉기를 이용하여 세력을 키우기도 하였으며, 일부는 선종을 후원하였다. 또 이들은 6두품과 결합하여 새로운 사회의 건설을 시도하였다.

- 03** 교종은 교리와 경전 연구를 중시하였으나, 선종은 참선과 수행을 통해 해탈의 경지에 올 수 있다고 주장하여 지방 호족과 백성의 지지를 받았다.

- 04** 신라 말 도선이 보급한 풍수지리설은 산이나 땅, 하천의 모양 등이 인간 생활에 영향을 미친다는 사상이다. 최치원 등이 이를 받아들여 경주의 지덕이 쇠하였다고 주장하면서, 금성(경주) 위주의 생각에서 벗어나 지방의 중요성을 깨닫는 계기가 되었다.

- 05** 신라 말에는 자연재해와 기근이 빈번하게 일어났으며, 녹읍의 부활로 귀족들의 백성 수탈이 심해졌다. 여기에 정부가 세금을 독촉하고 지방 호족까지 조세를 징수하자, 이중 수탈에 시달리던 농민들이 대거 봉기하였다.

- 06** 중앙 진골 귀족들 간의 권력 다툼과 연결하여 지방에서는 김헌창의 난과 장보고의 난이 일어났다(ㄱ). 이후 진성 여왕 때 원종과 애노의 난이 일어났으며(ㄷ), 이 속에서 성장한 견훤이 후백제를, 궁예가 후고구려를 세움으로써 후삼국이 성립되었다(ㄴ). 후삼국 성립 이후 궁예는 수도를 송악에서 철원으로 옮긴 후, 나라 이름을 태봉으로 바꾸었다(ㄴ).

IV 고려의 성립과 변천

1 고려의 성립과 발전

실전 대비 체크 p.48~50

01 ④ 02 ② 03 ① 04 ① 05 혼요 10조 06 ② 07 ⑤ 08 ⑤
09 ④ 10 ② 11 ③ 12 ② 13 ④ 14 ⑤ 15 ② 16 해설 참조
17 해설 참조

- 01** 사심관 제도와 기인 제도는 호족 세력을 견제하기 위한 것이었으며, 혼인 정책은 지방 유력 호족 집안과의 혼인을 통하여 유대를 강화하고자 한 일종의 포섭·회유 정책이었다. 또한 왕건은 호족들에게 성씨·관직·토지를 하사하기도 하였다.

플러스 특강 태조 왕건의 정책

호족 통합	<ul style="list-style-type: none"> • 포섭·회유책 : 혼인 정책, 성씨·관직·토지 하사 • 견제책 : 사심관 제도, 기인 제도
복진 정책	<ul style="list-style-type: none"> • 고구려 계승을 내세움(국호 고려), 서경(평양) 중시 • 영토 확대(청천강~영흥만)
민생 안정	세금 감면, 다양한 사상 존중(불교, 풍수지리설)

- 02** 송악(개성)의 호족인 왕건은 후고구려를 세운 궁예의 세력이 송악까지 미치지 그치지 않았다. 궁예가 자신을 미륵불로 칭하며 강압적인 정치를 펼치자, 후고구려의 신하들이 궁예를 내쫓고 왕건을 왕위에 추대하여 고려가 건국되었다.

- 03** 최초의 민족 통일에 해당하는 것은 신라의 삼국 통일이다. 고려는 삼국 출신뿐 아니라 발해의 유민까지도 적극적으로 받아들임으로써 실질적인 민족 재통합을 이루었으며, 이는 새로운 민족 문화 발전의 토대가 되었다.

플러스 특강 삼국 통일과 후삼국 통일의 의의

삼국 통일	<ul style="list-style-type: none"> • 최초의 민족 통일 • 민족 문화 발전의 계기 마련 • 신라인의 자주적 성격을 보여줌(나·당 전쟁)
후삼국 통일	<ul style="list-style-type: none"> • 실질적인 민족 통일의 완성, 민족의 재통합 • 새로운 민족 문화 발전의 토대 마련 • 정치 참여 세력의 확대(6두품, 호족)

- 04** 태조 왕건은 고구려의 옛 땅을 되찾기 위해 복진 정책을 펼쳤으며, 그 결과 청천강에서 영흥만까지 영토를 확장하였다. 복진 정책을 대표하는 정책으로는 서경(평양)을 중시한 것과 거란을 배척한 것을 꼽을 수 있다.

- 05** 태조 왕건은 자신의 정치 이념과 사상을 ‘혼요 10조’로 정리하여 후대 왕들에게 반드시 지키도록 당부하였다.

- 06** (가)는 숭불 정책에 대한 내용이다. 고려는 초기부터 불교를 숭상

하여 연등회, 팔관회 등 대규모 불교 행사를 국가 주도로 열었다.

■ 선택지 바로 보기 ■

- ① 국가감과 향교를 설립하였다. (X) → 유학 교육 발달
- ② 연등회, 팔관회를 개최하였다. (O)
- ③ 과거를 통해 관리를 선발하였다. (X) → 뛰어난 인재 등용
- ④ 국가 주도로 역사서를 편찬하였다. (X) → 왕실의 권위 향상
- ⑤ 세금을 감면하고 빈민을 구제하였다. (X) → 민생 안정

- 07** 광종은 호족들이 불법적으로 차지한 노비를 양인으로 해방하는 노비안검법을 실시하여 호족들의 경제·군사적 기반을 약화시켰다. 그리고 과거제를 처음으로 실시하여 유교 지식과 능력을 갖춘 인재를 등용하였다.
- 08** 성종은 최승로가 올린 '시무 28조'를 받아들여서 유교를 통치 이념으로 채택하고 불교 행사의 규모를 줄였다. 그리고 12목을 설치하고 지방관을 파견하는 등 중앙 집권 체제를 확립하기 위해 노력하였다. 수도를 서경으로 옮기려고 시도한 왕은 정종과 인종이다.
- 09** 주어진 글은 최승로가 성종에게 올린 '시무 28조'의 일부이다.
- 10** 최승로는 '시무 28조'를 통해 유교를 통치 이념으로 삼을 것을 주장하였다. 성종이 이를 받아들이면서 유교가 국가의 통치 이념으로 자리 잡았다.
- 11** 고려 전기 광종과 성종이 시행한 정책들이다. 광종은 노비안검법, 과거제 시행 등을 통하여 왕권의 기반을 강화하고자 하였으며, 성종은 주요 지역에 12목을 설치하고 지방관을 파견하여 지방에 대한 통제력을 강화하였다.
- 12** (가)는 중서문하성, (나)는 상서성, (다)는 삼사, (라)는 어사대, (마)는 중추원이다.

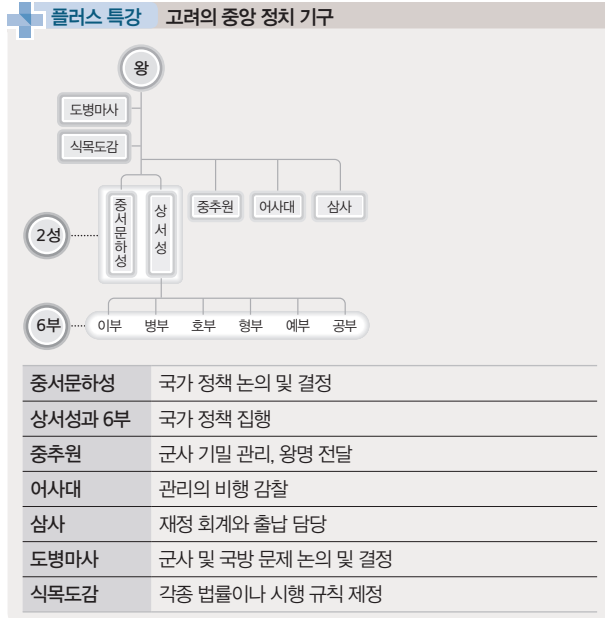

13 도병마사와 식목도감은 고려의 독자적인 회의 기구로, 중서문하성과 중추원의 고관이 모여 국가 중대사를 결정하였다. 도병마사는 국방과 군사 문제를 논의하였고, 식목도감은 제도와 시행 규칙을 제정하였다.

14 ① 주현에는 지방관이 파견되었고 속현에는 지방관이 파견되지 않았다. ② 주현군은 5도에 배치된 지방군이고, 군사 행정 구역인 양계에는 주진군이 주둔하며 국경을 방어하였다. ④ 경기는 수도 개경과 주변 지역을 말한다. ⑤ 지방의 실질적인 행정 업무는 향리가 담당하였다.

15 고려의 과거 시험에서는 무과가 제대로 시행되지 않았다. 개경에 설치한 고려의 최고 교육 기관은 국가감이다.

플러스 특강 각국의 최고 교육 기관

고구려	통일 신라	발해	고려	조선
태학	국학	주자감	국가감	성균관

고구려의 태학을 시작으로 각국은 유학 교육을 목적으로 한 최고 교육 기관을 설치하였다. 백제는 최고 교육 기관에 대한 기록은 없으나, 오경박사를 통해 유학 교육을 실시하였다.

16 **모범 답안** 복진 정책을 추진하여 청천강에서 영흥만까지 영토를 확장하였다.

| 핵심 단어 | 복진 정책, 영토 확장

구분	채점 기준
상	복진 정책의 내용을 쓰고 구체적인 영토 확장 범위까지 서술한 경우
중	복진 정책의 내용을 썼으나 영토를 확장하였다고만 서술한 경우
하	복진 정책만 쓴 경우

17 **모범 답안** (가) 5품 이상 고위 관리나 공신의 자손을 시험 없이 관리로 선발하는 음서를 실시하였다.

(나) 시험을 통해 개인의 능력을 평가하여 관리를 선발하는 과거제를 실시하였다.

| 핵심 단어 | (가) 음서 (나) 과거제

구분	채점 기준
상	(가), (나)에 대한 근거를 모두 바르게 서술한 경우
하	(가), (나) 중 한 가지에 대해서만 바르게 서술한 경우

01 태조 왕건은 고구려 계승 의식을 바탕으로 고구려의 옛 땅을 되찾기 위해 복진 정책을 실시하였다. 이를 위해 발해를 멸망시킨 거란을 배척하고, 고구려의 수도였던 평양을 서경이라 부르며 복진 정책의 기지로 삼았다.

02 광종은 노비안검법과 과거제 실시를 통해 호족 세력을 약화시키고 왕권을 강화하였다. 뒤이어 성종은 유교를 통치 이념으로 채택하였고 12목을 설치하여 지방관을 파견하였다.

- 03** 고려의 과거제는 문과, 승과, 잡과로 구성되었다. 고려 시대에는 무과가 제대로 시행되지 않았다.
- 04** 도병마사와 식목도감은 고려의 독자적인 회의 기구로, 중서문하성과 중추원의 고위 관료들이 모여 국가 중대사를 결정하였다. 이러한 회의 기구의 존재는 귀족 중심의 정치 운영이 이루어졌음을 보여 준다.
- 05** 지도의 빗금 친 지역은 군사 행정 구역인 양계이다. 고려는 양계에 병마사를 파견하고, 군사적 요충지에 진을 설치하는 등 군사적인 성격을 강화하였다.

2 무신 정권의 성립

실전 대비 체크										p.52~56	
01 ⑤	02 ①	03 ②	04 ③	05 ⑤	06 ③	07 ④	08 ②	09 ⑤			
10 ④	11 ④	12 ②	13 ①	14 ③	15 ②	16 ⑤	17 ④	18 ⑤			
19 ①	20 ④	21 ⑤	22 ③	23 해설 참조	24 해설 참조						
25 해설 참조											

- 01** 거란의 1차 침입 때 협상에 나선 인물은 서희로, 송과의 관계를 끊기로 하고 대신 강동 6주를 확보하여 압록강까지 영토를 확대하였다. 2차 침입 당시에는 양규가 활약하였고, 3차 침입 때는 강감찬이 이끄는 고려군이 귀주에서 거란군을 거의 전멸시켰다.
- 02** 10세기 동아시아에서는 중국 대부분을 통일한 송과 만주 일대에서 일어난 거란(요)이 동아시아 패권을 두고 대립하였다. 고려는 북진 정책을 적극적으로 펼쳐 거란과 대립하였으며, 송과 친선 관계를 맺고 거란을 배척하였다.
- 03** 거란의 장수 소손녕이 고려를 침입하자 고려의 서희가 외교 담판을 벌여 강동 6주를 획득하고 거란의 군대를 돌아가게 하였다.
- 04** 여진의 침입에 대항하여 윤관은 기병 중심의 별무반을 편성하였다. 윤관은 여진을 정벌한 후 동북 지역에 9개의 성을 쌓고 고려의 영토로 삼았다.

선택지 바로 보기

- ① 수도를 강화도로 옮기고, 장기 항전을 준비하였다. (×)
→ 몽골의 1차 침입 이후
- ② 부처의 힘을 빌리기 위해 팔만대장경을 조판하였다. (×) → 몽골
- ③ 별무반을 편성하여 여진을 정벌하고 동북 9성을 쌓았다. (○)
- ④ 국경 지역에 천리장성을 쌓고 개경 주위에는 나성을 쌓았다. (×)
→ 거란의 침입 이후
- ⑤ 개경이 함락되기도 하였으나, 양규의 활약으로 적을 물리쳤다. (×) → 거란의 2차 침입

- 05** (가)는 거란, (나)는 여진이다. 고려는 건국 초기부터 거란과 대립하였으며, 10~11세기에 3번에 걸친 전쟁을 치렀다. 여진이 고려

국경을 침입하자 윤관은 별무반을 편성하여 여진을 정벌하였다. 이후 동북 지역에 9개의 성을 쌓고 고려의 영토로 삼았으나, 1년 후에 다시 여진에게 돌려주었다.

- 06** ㄴ. 강동 6주의 획득(거란의 1차 침입 후, 993) → ㄱ. 귀주 대첩(거란의 3차 침입, 1019) → ㄷ. 동북 9성 축조(여진 정벌 후, 1107) → ㄹ. 금과 사대 관계 수립(1126) 순으로 전개되었다.
- 07** 고려와 거란은 세 차례에 걸쳐 큰 전쟁을 벌이기도 하였으나, 전쟁 이후에는 외교 관계를 맺고 공무역 위주로 교류하였다. 거란에서 들어온 대장경은 고려의 대장경 조판에 자극을 주기도 하였다.
- 08** 지도의 ㉠은 서경, ㉡은 벽란도, ㉢은 청해진, ㉣은 울산항, ㉤은 제주도이다. 고려 시대에 크게 번창한 국제 무역항은 벽란도로, 개경에서 가깝고 수심이 깊어 해상 무역에 적합하였다. 당시 이곳에는 아라비아 상인까지 드나들면서 고려가 서방 세계에 알려졌다.
- 09** 강동 6주는 거란에 빼앗긴 지역이 아니라 서희의 외교 담판을 통해 거란으로부터 획득한 지역이다.
- 10** 이자겸의 난은 왕권을 약화시켰으며, 중앙 지배층 사이의 분열을 드러냄으로써 문벌 귀족 사회의 동요를 초래하였다.
- 11** 고려 전기의 문벌 귀족 세력은 왕실이나 문벌 귀족끼리 중첩된 혼인 관계를 맺으며 세력을 확대해 갔다. 인종 때의 외척인 이자겸이 대표적인 경우이다.

선택지 바로 보기

- ① 친원 세력으로 높은 관직과 대토지를 소유하였다. (×)
→ 권문세족
- ② 문신과의 차별 대우에 불만을 품고 정변을 일으켰다. (×)
→ 무신
- ③ 장군, 성주라 불리며 지방에서 독자적 세력을 키웠다. (×)
→ 호족
- ④ 왕실이나 비슷한 가문끼리 혼인하여 세력을 확대했다. (○)
→ 문벌 귀족
- ⑤ 과거를 통해 중앙 관리로 진출하여 불교계의 폐단을 지적하였다. (×) → 신진 사대부

- 12** 묘청의 서경 천도 운동을 이끈 서경 세력은 금 정벌, 황제국 칭호와 독자적인 연호 사용을 주장하였다.
- 13** ㉠은 묘청, ㉡은 김부식이다. 묘청 등의 서경 세력은 황제 칭호와 독자적 연호의 사용, 서경 천도, 금 정벌 등을 주장하였다. 단재 신채호는 묘청의 서경 천도 운동을 두고 ‘우리나라 천 년 역사상 가장 큰 사건’이라 하여 그 자주성을 높이 평가하였다.
- 14** 12세기 신진 세력으로 성장한 서경 세력은 고구려 계승 의식을 바탕으로 서경 천도와 금 정벌을 주장하였다. 묘청, 정지상 등이 대표적이며, 불교와 풍수지리설을 사상적 기반으로 하였다.
- 15** 이자겸의 난과 묘청의 서경 천도 운동은 고려 전기 문벌 귀족 사

회를 동요시킨 사건들이다. 이자겸의 난은 인종의 외척이었던 이자겸이 왕위에 도전하며 일어난 사건이다. 묘청의 서경 천도 운동은 서경과 신진 세력이 개경과 문벌 귀족 세력에 도전한 사건으로, 이들은 금과 사대 관계를 맺은 것에 대해 비판하였다. 이자겸의 난은 척준경에 의해 이자겸이 제거당하며 끝을 맺었으며, 김부식은 묘청의 난을 진압하였다.

16 주어진 글은 무신 정변에 대한 것이다. 무신 정변은 문신 중심의 정치 구조 속에서 차별받던 무신들과 온갖 잡역에 시달리던 하급 군인들의 불만을 바탕으로 일어났다.

17 도방과 삼별초는 정치 기구가 아니라 최씨 정권의 군사적 기반에 해당한다.

18 최씨 정권의 정치적 기반은 교정도감과 정방이며, 군사적 기반은 도방과 삼별초이다. 별무반은 여진족 정벌을 위해 윤관이 조직하였던 특수 부대이다. 최우 때부터는 문신을 등용하여 정책에 대한 조언과 자문을 담당하는 기구를 설치하였는데, 이를 서방이라 한다.

19 “장군과 재상이 어찌 종자가 따로 있으랴.”라는 내용은 개경의 사노비였던 만적이 노비들을 모아 봉기할 때 외쳤던 주장이다.

20 나. 김보당은 동북면 병마사로 의종 복위 운동을 전개하였으나 실패하였다. 르. 통일 신라 말기의 봉기이다.

21 개경의 사노비 만적이 신분 해방 운동을 주도하였으나, 사전에 발각되어 실패하였다.

■ 선택지 바로 보기 ■

- ① 김사미와 효심이 경상도 지역에서 봉기하였다. (○)
→ 김사미와 효심의 봉기
- ② 무신 집권자들의 과도한 수탈이 원인이 되었다. (○)
- ③ 공주 명학소의 주민들이 무거운 세금과 부역에 반발하여 봉기하였다. (○) → 망이·망소이의 봉기
- ④ 천민 출신 최고 권력자가 등장하면서 신분 상승에 대한 기대감이 커졌다. (○)
→ 이의민의 등장으로 백성들 사이에서 신분 상승에 대한 기대감이 만연함
- ⑤ 사노비 만적이 주인을 죽이고 노비 문서를 불태울 계획을 세워 성공하였다. (×) → 사전에 발각되어 실패함

22 지도에 표시된 봉기는 고려 무신 집권기에 일어난 것들이다. 무신 집권기에는 무신 집권자들의 수탈이 심하였고, 특수 행정 구역에 대한 차별도 심하였다. 그리고 천민 출신의 집권자가 출현하면서 신분 상승에 대한 기대감도 커졌다.

23 **모범 답안** (1) (가) 이자겸의 난 (나) 묘청의 서경 천도 운동 (2) 문벌 귀족 사회가 동요하였다.

| 핵심 단어 | 문벌 귀족 사회, 동요

구분	채점 기준
상	핵심 단어를 모두 사용하여 바르게 서술한 경우
하	핵심 단어를 한 가지만 사용하여 의미가 통하게 서술한 경우

24 **모범 답안** 문신 중심으로 정치가 이루어지고 무신에 대한 차별이 심하였다. 하급 군인들은 월급으로 받아야 할 토지도 제대로 받지 못하면서 온갖 잡역에 시달렸다.

| 핵심 단어 | 문신 중심, 무신 차별, 하급 군인의 잡역

구분	채점 기준
상	세 가지 중 두 가지 이상의 내용을 모두 바르게 서술한 경우
하	한 가지 내용만 바르게 서술한 경우

25 **모범 답안** (1) 만적

(2) 이의민

(3) 노비와 같은 천민들이 주도하여 신분 해방을 위해 봉기하였다.

| 핵심 단어 | 천민, 신분 해방

구분	채점 기준
상	핵심 단어를 모두 사용하여 바르게 서술한 경우
하	핵심 단어를 한 가지만 사용하여 바르게 서술한 경우

100점 대비 체크 p.57

01 ④ 02 ② 03 ⑤ 04 ⑤ 05 ④

01 (가)는 거란족, (나)는 여진족이다.

■ 선택지 바로 보기 ■

- ① 현경 : (가)는 고려를 부모의 나라로 여겼어. (×) → (나) 여진
- ② 승한 : (나) 지역은 거란의 1차 침입 때 서희가 획득한 지역이야. (×) → 강동6주
- ③ 지연 : 강동 6주는 (가)의 3차 침입 때 강감찬이 획득한 영토였어. (×) → 거란의 1차 침입, 서희
- ④ 재인 : (나)는 만주 지역에 금을 건국한 후 고려에 군신 관계를 요구하였지. (○)
- ⑤ 종원 : (나)의 침입으로 고려는 한때 개경이 함락되고, 현종은 나주로 피난을 떠나기도 하였대. (×) → 거란의 2차 침입

02 묘청은 서경파를, 김부식은 개경파를 대표하는 인물이다. 따라서 두 사람의 토론 내용은 당시 서경파와 개경파의 입장과 맞아야 한다. 개경파 문벌 귀족들의 사상적 기반은 불교가 아니라 유교였다.

■ 플러스 특강 개경 세력과 서경 세력

구분	개경 세력	서경 세력
인물	김부식	묘청, 정지상
사상	유교	불교, 풍수지리설
성향	보수적, 사대적	개혁적, 자주적
대외 정책	금에 사대	금을 정벌
역사 인식	신라 계승	고구려 계승

03 이자겸의 난은 문벌 귀족인 경원 이씨 가문이 정치·경제적으로 큰 특권을 누리게 되면서 일어난 사건이다. 묘청의 서경 천도 운동은 개경파 문벌 귀족과 서경파 신진 세력의 대립에서 일어난 사건으로, 역시 문벌 귀족의 특권 독점이 원인이 되었다.

■ 선택지 바로 보기 ■

- ① 풍수지리설의 유행 (x) → 묘청의 서경 천도 운동만 해당
- ② 무신에 대한 차별 대우 (x) → 무신 정변의 원인
- ③ 개경과와 서경과의 주도권 다툼 (x) → 묘청의 서경 천도 운동만 해당
- ④ 금에 대한 외교 정책을 둘러싼 갈등 (x)
→ 묘청의 서경 천도 운동만 해당하며, 이자겸이 금에 대한 외교 정책을 결정하였으나 이것이 난의 원인으로 작용하지는 않음
- ⑤ 문벌 귀족의 정치·경제적 특권 독점 (O)

04 주어진 지도에 표시된 사건들은 무신 정권 시기 신분 질서가 중요하면서 무신들의 수탈, 특수 행정 구역에 대한 차별 등에 반발하여 일어난 저항 운동들이다. 황제국과 독자 연호의 주장은 서경 천도 운동 때 묘청의 주장이다.

■ 선택지 바로 보기 ■

- ① “우리도 인간이다.” 전주 관노들의 몸부림! (O)
→ 전주 관노의 봉기는 지방관의 횡포에 못 이긴 관노들의 반란
- ② “세금 착취 중단하라.” 김사미와 효심, 단결 투쟁! (O)
→ 김사미와 효심은 세금 수탈에 반발하여 난을 일으켰으며, 이후 두 세력이 연계함
- ③ “왕후장상의 씨가 따로 있는가.” 만적, 신분 해방 주장! (O)
→ 만적은 신분 해방을 주장하며 봉기를 일으키려 하였으나 실패
- ④ “명학소를 현으로 승격시켜라.” 망이·망소이 형제 봉기! (O)
→ 망이·망소이 형제는 특수 행정 구역인 명학소 출신으로 다른 지역보다도 심한 수탈을 당하였으며, 이에 분노하여 봉기함
- ⑤ “황제국을 칭하고 독자 연호 사용하라.” 이연년 형제 봉기 (x)
→ 이연년 형제는 백제의 부흥을 주장하며 담양에서 봉기함

05 이자겸의 난(1126)으로 왕권이 약화되자, 고려 인종은 서경과 신진 세력을 동용하여 왕권 강화를 도모하였다. 서경과의 정치상, 묘청 등의 주도로 서경 천도 운동(1135)이 전개되었으나, 개경과 문벌 귀족들의 반대로 실패로 돌아갔다. 이어 의종 대에 무신 정변(1170)이 일어나 무신들이 집권하였다. 무신 집권기에는 각지에서 농민과 천민의 봉기가 일어났는데, 망이·망소이 형제의 봉기와 만적의 봉기(1198)가 대표적이다.

3 대몽 항쟁의 전개와 개혁의 시도

실전 대비 체크

p.58~60

- 01 ⑤ 02 ③ 03 ④ 04 ② 05 ④ 06 ⑤ 07 ② 08 ⑤ 09 ②
10 ③ 11 ④ 12 신흥 무인 세력 13 ③ 14 해설 참조 15 해설 참조
16 해설 참조

01 몽골의 침입에 맞서 부처의 힘을 빌리고자 조판한 것은 팔만대장경이다. “직지심체요절”은 현재 남아 있는 문헌 중 금속 활자로 인쇄한 가장 오래된 문헌이다.

02 초조대장경(대구 부인사 대장경판)과 황룡사 9층 목탑은 몽골 침입 때 소실되었다.

03 지도는 삼별초의 항쟁 근거지를 표시한 것이다. 삼별초는 고려 정부가 몽골과 강화를 맺는 것에 반대하여 대몽 항쟁을 벌였다. 그러나 결국 고려와 몽골의 연합군에 의해 진압되었다.

04 ㄴ. 고려 초기에 해당한다. ㄹ. 김부식은 고려 전기의 문벌 귀족이며, 원과 관계를 맺고 있던 세력은 기철을 비롯한 권문세족이었다.

플러스 특강 원 간섭기의 고려

내정 간섭	• 정동행성 : 고려 내정에 간섭하기 위한 기구 • 다루가치 : 고려 내정에 간섭하기 위한 관리
국왕을 통한 간접 지배	• 원의 공주와 혼인(고려가 원의 부마국이 됨) • 고려의 왕은 왕자 시절을 원에서 보냄
관제와 왕실 용어의 격하	• ‘총’자가 붙은 시호 사용(충렬왕, 충선왕 등) • 폐하 → 전하, 태자 → 세자, 집 → 고, 조 · 종 → 왕
영토 강탈	쌍성총관부, 동녕부, 탐라총관부 설치
물자 강탈	공녀 · 환관 차출, 특산물 징발(금, 은, 인삼, 매 등)
몽골풍의 유행	• 변발, 몽골 의복, 족두리, 연지곤지, 소주 등 • 몽골 어 및 몽골식 이름 사용
몽골식 용어	마마, 수라 등

05 원 간섭기 몽골의 내정 간섭 기구는 정동행성이다. 교정도감은 최씨 무신 정권의 최고 정치 기구이다.

06 밑줄 친 ‘간신’은 원 간섭기에 크게 성장한 권문세족이다.

■ 선택지 바로 보기 ■

- ① 원을 통해 성리학을 받아들였다. (x) → 신진 사대부
- ② 몽골에 맞서 끝까지 항쟁을 전개하였다. (x) → 삼별초
- ③ 이자겸 등 경원 이씨 집안이 대표적이다. (x) → 문벌 귀족
- ④ 홍건적과 왜구 격퇴 과정에서 성장하였다. (x) → 신흥 무인 세력
- ⑤ 주로 몽골어를 통역하거나 원과의 관계를 통해 출세한 사람들이다. (O)

07 공민왕은 원의 간섭에서 벗어나 자주성을 회복하고, 권문세족을 억누르며 왕권을 강화하고자 여러 가지 개혁 정책을 추진하였다.

플러스 특강 공민왕의 개혁 정치

반원 자주 정책	• 정동행성 폐지 • 쌍성총관부 공격(철령 이복의 영토 회복) • 원의 연호 사용 금지, 몽골풍 금지 • 친원 세력 척결(기철 일파 숙청)
왕권 강화 정책	• 정방 폐지(인사권 장악) • 전민변정도감 설치(신분 등용)

08 빗금 친 지역은 원이 쌍성총관부를 설치하여 지배하던 지역으로, 공민왕이 이 지역을 공격하여 철령 이복의 영토를 되찾았다.

09 지도에 제시된 지역을 되찾은 것은 공민왕 때의 일이다. 과전법의 실시는 이성계와 신진 사대부가 정권을 장악한 이후의 일이다.

10 원 간섭기의 친원 세력인 권문세족이 주로 음서를 통하여 관직에 진출한 반면, 중소 지주 출신의 신진 사대부들은 과거를 통하여 관직에 진출하였다.

11 공민왕은 신돈으로 하여금 전민변정도감을 설치하도록 하여 토지 제도 개혁을 추진하였으나, 권문세족의 반발, 홍건적과 왜구의 침입 등으로 인해 개혁에 성공하지 못하였다.

12 홍건적과 왜구의 격퇴 과정에서 성장한 신홍 무인 세력은 신진 사대부 세력과 함께 조선 건국의 주역이 되었다.

13 이자겸의 난은 무신 정변 발생 이전에 일어났다.

14 **모범 답안** 정동행성을 통해 원의 내정 간섭을 받았다. 금, 은, 매, 인삼, 공녀 등 몽골에 많은 양의 공물을 바쳤다. 몽골식 복장과 머리 모양 등 몽골의 풍습이 유행하였다. 왕실과 관제의 격이 낮아졌다.

| 핵심 단어 | 정동행성, 내정 간섭, 공물, 몽골 풍습 등

구분	채점 기준
상	내용 중 두 가지 이상을 모두 적절하게 서술한 경우
하	한 가지만 서술한 경우

15 **모범 답안** 전민변정도감. 권문세족이 불법적으로 빼앗은 토지를 주인에게 되돌려주고, 권문세족이 불법적으로 노비로 삼은 자를 양민으로 해방시켜 주기 위해 설치하였다.

| 핵심 단어 | 전민변정도감, 권문세족, 토지, 노비

구분	채점 기준
상	관청의 명칭과 설치 목적을 모두 정확하게 서술한 경우
중	관청을 설치한 목적만 정확하게 서술한 경우
하	관청의 명칭만 정확하게 쓴 경우

16 **모범 답안** (가) 권문세족은 주로 음서의 혜택으로 정계에 진출하였고, 신진 사대부는 과거를 통해 정계에 진출하였다.

(나) 권문세족은 불교 세력과 결탁하였으나, 신진 사대부는 성리학을 받아들였다.

| 핵심 단어 | 음서, 과거, 불교, 성리학

구분	채점 기준
상	(가), (나)에 들어갈 내용을 모두 적절하게 서술한 경우
하	(가), (나)에 들어갈 내용 중 한 가지만 서술한 경우

02 최씨 정권은 몽골군이 해전에 약한 단점을 이용하기 위해 수도를 강화도로 옮겼다. 또 부처의 힘으로 몽골군을 물리치고자 16년에 걸쳐 팔만대장경을 만들었다. 초조대장경과 황룡사 9층 목탑은 몽골과의 전쟁에서 소실된 문화재들이다.

03 연표의 (가)는 고려가 원의 간섭을 받던 시기로, 원과 특별한 관계가 있는 권문세족이 새로운 지배 세력으로 성장하였다.

04 공민왕은 토지 제도 개혁을 위해 신돈을 등용하여 전민변정도감을 설치하였다. 정동행성은 원이 고려의 내정을 간섭했던 기구이다.

05 고려 말에 새로 성장한 세력은 신진 사대부와 신홍 무인 세력이다. 신진 사대부는 성리학을 공부하고 과거를 통해 관직에 진출하였으며, 공민왕의 개혁 정치에 참여하면서 성장하였다. 신홍 무인 세력은 홍건적과 왜구를 물리치는 과정에서 성장하였다.

선택지 바로 보기

- ㄱ. 왕실과의 거둬진 혼인을 통해 성장하였다. (×) → 문벌 귀족
 ㄴ. 문신과의 차별에 반발하여 정변을 일으켰다. (×) → 무신 세력
 ㄷ. 홍건적과 왜구를 토벌하는 데 큰 공을 세웠다. (○) → 신홍 무인 세력
 ㄹ. 성리학을 공부하고 과거를 통해 관직에 진출하였다. (○) → 신진 사대부

06 ㄱ. 무신 정변(1170) → ㄴ. 대몽 항쟁(1231~1270) → ㄷ. 공민왕의 개혁 정치(14세기 중반) → ㄴ. 위화도 회군(1388)의 순서로 일어났다.

07 이성계는 요동 정벌을 추진하던 중 위화도에서 군대를 돌려 개경을 점령한 뒤 우왕과 최영을 제거하고 정권을 잡았다. 이 사건을 위화도 회군이라고 부르며, 이를 통해 정권을 잡은 이성계와 신진 사대부 세력이 과전법을 실시하였다.

4 고려의 예술과 문화

실전 대비 체크

p.62~64

- 01 ② 02 ② 03 ① 04 성리학 05 ④ 06 ② 07 ⑤ 08 ②
 09 ③ 10 ⑤ 11 ④ 12 ①, ④ 13 ③ 14 해설 참조
 15 해설 참조

01 박서, 김윤후와 처인 부곡민, 삼별초는 모두 고려 시대 몽골의 침입에 맞서 싸운 사람들이다.

선택지 바로 보기

- ① 몽골에 맞서 싸운 고려인 (○)
 ② 차별에 맞선 고려의 무인들 (×) → 이의방, 정충부
 ③ 신분 해방을 위해 싸운 사람들 (×) → 만적
 ④ 홍건적과 왜구를 물리친 신홍 무인 세력 (×) → 이성계, 최영
 ⑤ 반원 자주성을 회복하기 위해 노력한 고려인 (×) → 공민왕

■ 선택지 바로 보기 ■

- ① 경전에 대한 이해를 강조하였다. (x) → 의천
- ② 정혜쌍수를 바탕으로 수행을 선도하였다. (O)
- ③ 화엄 사상을 강조하여 사회 통합에 기여하였다. (x) → 의상
- ④ 교종과 선종을 통합한 해동 천태종을 창시하였다. (x)
→ 의천이 해동 천태종을 창시하였고, 지눌은 조계종을 창시함
- ⑤ 이론의 연마와 실천을 아울러 강조하는 교관검수를 제창하였다.
(x) → 의천의 주장이며, 지눌은 돈오점수와 정혜쌍수를 주장함

03 제술과, 명경과는 고려 시대 과거 시험 중 문과의 과목으로, 유학 지식을 갖춘 인재를 선발하는 시험 제도이다. 국자감과 향교는 유학을 가르치기 위해 설립한 교육 기관이다. 성종은 최승로의 '시무 28조'를 받아들여 유학을 통치 이념으로 채택하였다.

04 성리학은 고려 말 원과 교류하면서 이체현, 안향 등을 통해 소개되었다. 신진 사대부에 의해 사회 모순과 폐단을 해결하기 위한 개혁 사상으로 받아들여졌으며, 이성계와 연합한 신진 사대부가 권력을 잡은 이후에는 조선 건국의 사상적 기반이 되었다.

05 논산 관촉사 석조 미륵보살 입상은 고려 초에 만들어진 거대한 불상으로, 과장된 인체 비례와 투박하면서도 개성 있는 모습이 특징이다. 고려 초에는 이처럼 호족 세력이 지방에서 자신의 세력을 과시하기 위해 거대하고 개성 있는 불상을 많이 제작하였다. ① 삼국 시대, ② 고구려, ③ 백제, ⑤ 통일 신라 시대의 불상이다.

06 제시된 글은 개성 경천사지 10층 석탑에 대한 설명이다.

■ 선택지 바로 보기 ■



07 안동 봉정사 극락전, 영주 부석사 무량수전, 예산 수덕사 대웅전은 고려 시대를 대표하는 건축물들이다. 이들 건물은 배흘림기둥을 사용하였고, 주심포 양식으로 지어졌다.

08 글에서 설명하는 것은 고려청자이다. ①은 조선 시대에 유행한 백자, ③은 고려 시대와 조선 시대에 제작되었던 나전 칠기, ④는 조선 후기에 유행한 청화 백자, ⑤는 조선 초에 유행한 분청사기이다.

플러스 특강 고려의 청자



- 우리나라의 전통 자기 기술을 바탕으로 중국의 기술을 받아들여 제작 → 중국에서도 천하의 명품으로 인정
- 불교 용품과 귀족 계층의 향유품으로 활용 : 사발, 접시, 향로, 향아리 등 다양한 형태로 제작
- 고려 초기 비취색으로 유명한 순청자와 12세기 고려의 독창적 기법을 사용한 상감 청자가 대표적

09 상감 청자는 12세기에 등장한 고려의 독창적인 청자이다.

10 팔만대장경은 금속 활자본이 아닌 목판 인쇄본으로 제작되었다.

플러스 특강 고려의 대장경

초조대장경	<ul style="list-style-type: none"> • 거란의 침입을 막고자 조판 • 대구 부인사에 보관, 몽골의 침입으로 소실
속장경	대각국사 의천이 편찬
팔만대장경	<ul style="list-style-type: none"> • 몽골의 침입을 막고자 조판 • 현재 해인사 장경판전에 보관

11 팔만대장경은 부처의 힘으로 몽골군을 격퇴하고자 만들어졌다. 글자 모양과 문장이 정확하고 보존 상태가 뛰어나 고려 목판 인쇄술의 높은 수준을 보여준다. 현재 경남 함천 해인사 장경판전에 보관되어 있다.

■ 선택지 바로 보기 ■

- ① 세계 최초의 금속 활자본이다. (x) → 상정고금예문, 현재 전해지 않음
- ② 고려 전기에 거란을 물리치고자 만들었다. (x) → 초조대장경
- ③ 현재 프랑스 파리 박물관에 보관되어 있다. (x) → 직지심체요절
- ④ 잘못된 글자나 빠진 글자가 없을 정도로 정밀하다. (O)
- ⑤ 단군부터 고려 시대까지의 역사를 시로 서술하였다. (x)
→ 제왕운기

12 현재까지 남아 있는 가장 오래된 금속 활자본은 “직지심체요절”이다. 그러나 금속 활자를 이용하여 인쇄된 최초의 문헌은 “상정고금예문”이며, 현재 전해지지는 않는다.

13 “동명왕편”은 고구려 계승 의식이 담겨 있고, “삼국유사”는 단군의 건국 이야기를 기록하였다. 이 두 권의 역사책은 모두 우리 민족의 자긍심을 고취하여 민족의 위기를 극복하고자 하는 입장이 반영되어 있다. “삼국사기”는 유교적 합리주의 사관에 따라 고려 전기에 김부식이 편찬한 역사서이다. 7대 실록은 고려 전기에 편찬된 역사서로 현재 전해지 않는다.

플러스 특강 고려 시대의 역사서

구분	삼국사기(김부식)	삼국유사(일연)
시기	고려 전기	고려 후기
사관	유교 사관	불교 사관
서술	신라 중심	고조선·고구려 중심
체제	기전체	전설, 야사, 신화 수록

- 고려 초기 : 7대 실록, “삼국사” → 현재 전해지 않음
- 고려 후기 : “제왕운기”(이승휴, 단군 조선을 우리 역사의 시작으로 봄), “동명왕편”(이규보, 고구려 계승 의식), “사략”(이제현, 성리학적 유교 사관)

14 모범 답안 현전하는 세계에서 가장 오래된 금속 활자본이다.

| 핵심 단어 | 현전, 가장 오래된 금속 활자본

구분	채점 기준
상	핵심 단어를 넣어서 답안을 정확하게 서술한 경우
하	현재 전한다는 점과 가장 오래된 금속활자본이라는 점 중 한 가지만 서술한 경우

15 모범 답안 (1) (가) : 삼국사기, 김부식 (나) : 삼국유사, 일연

(2) (가) : 유교적인 관점에서 서술하여 설화나 신화는 자세히 서술하지 않았고, 신라를 중심으로 서술하였다.

(나) : 불교적인 관점에서 서술하여 불교 관련 내용이나 전설, 단군 신화 등이 수록되어 있다.

| 핵심 단어 | 유교적 관점, 불교적 관점

구분	채점 기준
상	핵심 단어를 모두 사용하여 관련 사례를 들어 바르게 서술한 경우
중	핵심 단어를 두 가지 사용하여 문장을 바르게 서술한 경우
하	핵심 단어를 한 가지만 사용하여 바르게 서술한 경우

100점 대비 체크 p.65

01 ④ 02 ⑤ 03 ① 04 ③ 05 ③

01 자료는 고려 후기에 활동한 보조국사 지눌에 관한 것이다. 지눌은 불교 개혁 운동을 전개하면서 선종과 교종의 통합을 시도하였다. 지눌의 선교 통합 노력 결과 조계종이 성립, 발전하였다.

02 ③ 주시보 양식은 고려 시대 건축물들에 주로 사용되었던 양식이다.

문제 자료 분석하기 상감 청자



- 시기 : 12세기 중엽부터 제작
- 방법 : 고려의 독자적인 기법인 상감 기법을 이용하여 화려하고 다양한 무늬를 표면에 넣음(그릇의 표면을 파고, 거기에 다른 색깔의 흙을 메워 무늬를 내고 초벌구이를 한 뒤에 유약을 발라 높은 온도에서 다시 구운 것)
- 쇠퇴 : 몽골과의 전쟁 이후 점차 쇠퇴

03 ㄱ은 초조대장경, ㄴ은 속장경, ㄷ은 팔만대장경에 대한 내용이다. 거란의 침입 당시 초조대장경이 만들어졌으며, 이후 의천이 초조대장경의 부족한 점을 보완하는 과정에서 속장경이 만들어졌다. 팔만대장경은 몽골의 침입 당시 만들어졌다.

04 “동명왕편”은 고구려의 주몽을 영웅으로 찬양하는 시와 이야기를 담은 역사서이다. 고려 말 성리학적 유교 사관을 바탕으로 편찬된 역사서는 이제현이 저술한 “사략”이다.

05 황룡사 9층 목탑은 신라 선덕 여왕 때 만들어진 것으로, 고려 후기 대몽 항쟁 중에 소실되었다. 고려의 대표적인 탑은 평창 월정사 8각 9층 석탑과 개성 경천사지 10층 석탑이다.

V 조선의 성립과 발전

1 조선의 건국과 통치 체제의 정비

실전 대비 체크 p.66~68

01 ③ 02 ④ 03 ⑤ 04 ⑤ 05 ② 06 ② 07 ④ 08 ① 09 ⑤
10 ② 11 ① 12 ③ 13 ② 14 해설 참조 15 해설 참조
16 해설 참조

01 직전법은 세조 때 시행되었던 토지 정책이다. 이성계와 신진 사대부는 과전법을 실시하여 권문세족이 불법으로 가지고 있던 농장을 없애고, 농장에서 노비처럼 생활하던 농민을 본래 신분으로 되돌려 주었다.

02 지도에 나타난 지역은 조선이 새로운 도읍으로 삼았던 한양이다. ④ 묘청이 반란을 일으킨 지역은 서경(평양)이다.

03 조선의 건국 과정에서 신진 사대부들이 새로운 지배 세력으로 등장하였다. 이들은 성리학을 사상적 기반으로 하였으며, 가문의 배경보다는 학식과 능력을 중시하였다. 또한, 성리학이 지배 이념으로 정립되면서 유교에서의 이상 정치인 왕도 정치와 민본 정치가 강조되었다.

04 제시된 정책들은 태종이 실시한 왕권 강화책이다. 태종은 정도전이 주장한 재상 중심 정치에 반발하였으며, 정도전 등을 제거하고 왕위에 오른 이후에는 국왕 중심의 통치 체제를 강화하고자 하였다. 이 과정에서 태종은 먼저 사병을 혁파하여 군사력을 중앙에 집중시켰으며, 외척 세력을 숙청하고 6조를 중심으로 하는 정치 체제를 통해 왕권을 강화하였다.

05 제시된 유물은 태종 때 발급된 호패이다. 호패는 16세 이상의 모든 남성에게 지급되었으며, 인구 동향을 파악하여 세금을 징수하고 군역을 동원하는 데 활용되었다.

선택지 바로 보기

- ㄱ. 태종 때 처음 사용되었다. (○)
- ㄴ. 양인 신분에겐만 지급되었다. (×)
→ 모든 신분에 지급됨
- ㄷ. 세금 징수와 군역 동원에 활용되었다. (○)
- ㄹ. 16세 이상의 모든 백성에게 지급되었다. (×)
→ 호패는 남성에게만 발급되었음

06 성종 때 “경국대전”이 완성되면서 조선의 통치 규범이 마련되었다. 이로써 유교 중심의 중앙 집권적인 통치 체제가 마무리되었다.

07 지도의 (가), (나) 두 지역은 세종 때 최윤덕과 김종서에 의해 각각 개척된 4군과 6진이다. 조선 정부는 이 지역에 남쪽의 백성을 이주시켜 오늘날과 유사한 국경선을 확정하였다.

08 조선은 여진에 대해 강경책과 함께 화유책도 병행하였다. 화유책으로 국경 지역에서 여진족의 무역을 허용하기도 하고, 귀순해 온 여진족에게는 관직과 토지, 집 등을 주어 받아들이기도 하였다.

09 이 기구들을 통틀어 3사라고 불렀는데, 권력의 독점과 부정을 견제하는 역할을 하였다. 사헌부는 관리의 비리를 살피는 감찰 기구, 사간원은 잘못된 정치를 비판하는 간쟁 기구, 홍문관은 국왕의 자문에 대비하고 경연을 주관하였던 자문 기구였다.

■ 선택지 바로 보기 ■

- ① 왕명의 출납을 담당하였다. (X) → 승정원
- ② 고려의 관청을 그대로 계승한 것이다. (X) → 고려의 삼사는 국가 재정 의 회계를 담당하던 기구였고, 조선의 3사는 언론 기관의 역할을 하였음
- ③ 왕권을 유지·강화시키는 역할을 하였다. (X) → 승정원, 의금부
- ④ 세 정승이 합의를 통해 정책을 결정하였다. (X) → 의정부
- ⑤ 권력의 독점과 부정을 방지하는 기능을 담당하였다. (O)

10 왕의 비서 기관인 승정원과 국왕 직속 사법 기구인 의금부는 모두 왕을 보좌하는 기관이었으며, 왕권의 강화와 유지에 기여하였다.

11 수령이 파견되지 않은 군·현은 고려 시대에 볼 수 있는 모습이다.

12 과거는 원칙적으로 양인 이상(상민, 중인, 양반)이면 누구나 응시가 가능했으나, 문과에는 주로 양반의 자제가, 잡과에는 주로 중인이 응시하였다. 무과는 조선 시대에 들어 본격적으로 시행되기 시작하였으며, 상민 중에서도 지원자가 많았다.

▶ 플러스 특강 고려와 조선의 교육 및 과거 제도 비교

구분	고려	조선
과거의 종류	• 문과 → 문관 선발 • 승과 → 승관 선발 • 잡과 → 기술관 선발	• 문과 → 문관 선발 • 무과 → 무관 선발 • 잡과 → 기술관 선발
최고 교육 기관	국자감(유학과 기술학 교육)	성균관(유학 교육만 담당)
기술 교육	국자감에서 담당	해당 관청에서 담당

13 조선 시대에는 16세~60세의 양인 남자가 군역을 부담하였으며, 이들은 직접 군에 복무하는 정병과 그 비용을 부담하는 보인으로 나뉘었다. 조선 전기의 중앙군은 5위로 편성되었고, 한성과 궁궐을 수비하였다. 지방에는 각 도에 병마절도사와 수군절도사가 파견되었으며, 일종의 예비군인 잡색군이 조직되었다.

14 **모범 답안** 세종, 집현전을 설치하여 학문을 연구하였다. 훈민정음을 창제하였다. 이종무를 시켜 왜구의 소굴인 쓰시마 섬을 토벌하였다. 각종 의례와 제도를 정비하였다. 경연을 활성화하였다. 등

| 핵심 단어 | 세종, 집현전, 훈민정음, 쓰시마 섬 토벌, 의례와 제도 장비, 경연 활성화 등

구분	채점 기준
상	세종을 쓰고, 핵심 단어 두 가지 이상을 사용하여 업적을 서술한 경우
중	세종을 쓰고, 핵심 단어를 한 가지만 사용하여 업적을 서술한 경우
하	세종만 쓴 경우

15 **모범 답안** 모든 군과 현에 수령을 파견하였다. 향리의 권한이 줄어들고 수령의 권한이 강화되었다. 특수 행정 구역이던 향·부곡·소를 일반 군·현으로 승격시켰다.

| 핵심 단어 | 모든 군과 현, 수령 파견, 향리 권한 약화, 특수 행정 구역 승격

구분	채점 기준
상	핵심 단어를 두 가지 이상 사용하여 지방 행정 제도를 서술한 경우
하	핵심 단어를 한 가지만 사용하여 지방 행정 제도를 서술한 경우

16 **모범 답안** 봉수 제도, 국경 지대의 위급한 상황을 중앙 정부에 신속하게 알리기 위해서이다.

| 핵심 단어 | 국경 지대, 소식, 전달

구분	채점 기준
상	제도의 이름을 쓰고, 핵심 단어를 사용하여 제도의 실시 목적을 서술한 경우
중	핵심 단어를 사용하여 제도의 실시 목적만 서술한 경우
하	제도의 이름만 쓴 경우

100점 대비 체크 p.69

01 ③ 02 ③ 03 ① 04 ④ 05 ⑤

01 제시된 내용은 태종~성종 대의 사건들이다. 태종은 왕권 강화를 위하여 사병을 없애고 외척 세력을 숙청하였으며, 세종은 집현전을 설치하여 학문 연구 기관으로 발전시켰다. 사육신을 제거한 것은 세조이며, “경국대전”을 완성·반포한 것은 성종이다.

02 “경국대전”은 세조 때부터 편찬되기 시작하여 성종 때 완성된 조선의 최고 법전이다. 태종 때는 존재하지 않았기 때문에 태종과의 인터뷰에서 “경국대전”에 대해 묻는 것은 잘못된 내용이다.

03 조선 시대의 국정 총괄 기구는 의정부이다. 의 정부는 3정승의 합의를 통해 국가의 주요 정책을 결정하였다. 의금부는 역모 등 나라의 큰 범죄를 다스리는 국왕 직속 사법 기관이다.

04 지도의 (가)는 명, (나)는 여진, (다)는 일본이다. 조선은 압록강과 두만강 유역의 여진족을 몰아내고 4군과 6진을 설치하여 오늘날과 유사한 국경선을 확정하였다. 동북 9성은 고려 시대에 윤관이 여진족을 몰아내고 쌓은 것이다.

▶ 플러스 특강 조선 전기 여진과 일본에 대한 조선의 정책

구분	여진	일본
강경책	• 국경을 침범할 때 군대를 동원하여 토벌 • 압록강과 두만강 유역에 4군과 6진 설치	이종무가 왜구의 근거지였던 쓰시마 섬 토벌
화유책	• 국경 지대에 무역소 설치 → 제한된 교역 허용 • 귀순해 온 여진족에게 관직과 토지 등을 줌	3포(제포, 부산포, 염포) 개항 → 무역의 제한적 허용

05 조선은 강과 바다를 통하여 세곡을 서울로 운송하는 조운 제도를 마련하였다. ㉠은 유향소(향청), ㉡은 4부 학당, ㉢은 향교, ㉣은 봉수제이다.

2 민족 문화의 발달 ~

3 사람 정치와 성리학 질서의 확립



실전 대비 체크

p.70~74

01 ② 02 ④ 03 ④ 04 ③ 05 ④ 06 ⑤ 07 ① 08 ③
09 칠정산 10 ④ 11 ⑤ 12 ② 13 ⑤ 14 ② 15 ③ 16 ②
17 ② 18 ① 19 ① 20 ④ 21 ② 22 ② 23 ③ 24 해설 참조
25 해설 참조 26 해설 참조

01 제시된 글은 정인지가 쓴 “훈민정음” 해례본의 서문이다. 표의 문자(뜻글자)인 한자와 달리 표음 문자(소리글자)였던 훈민정음은 배우고 익히기 쉬워 백성들 사이에 널리 보급되었다.

02 세종은 “용비어천가”, “월인천강지곡”, “석보상절” 등을 훈민정음으로 편찬하여 훈민정음의 기능을 확인하고 훈민정음을 보급하기 위해 노력하였다. “동국통감”은 단군 조선부터 고려 말까지의 역사를 엮은 역사서이며, “동국여지승람”은 국가 통치를 위해 엮은 지리서이다. 모두 성종 때 편찬된 책이다.

03 제시된 서적들은 각 지방의 역사와 자연환경, 교통 등의 내용을 정리한 지리서이다. 조선 시대에 편찬된 지리서들은 국가 통치의 자료로 활용되었다.

선택지 바로 보기

- ① 유교 질서의 확립 (×) → 윤리와 예법에 관한 책 “삼강행실도”, “국조오례의” 등
- ② 조선 건국의 정당성 확보 (×) → “용비어천가”
- ③ 국문학 발전의 계기 마련 (×) → 훈민정음의 창제와 관련됨
- ④ 통치에 필요한 지리 정보 수집 (○)
- ⑤ 국가 행사에 필요한 예법 정리 (×) → “국조오례의”

04 조선은 효자와 충신, 열녀의 이야기를 담은 “삼강행실도”와 국가 행사에 필요한 예법을 정리한 “국조오례의” 등을 간행하여 유교적 질서를 확립하고자 하였다. “동국통감”은 고조선에서 고려 말까지의 역사를 정리한 역사서이고, “향약집성방”은 국산 약재의 산지 및 치료법을 정리한 의학서이다.

05 (가)는 강희안의 ‘고사관수도’, (나)는 안견의 ‘몽유도원도’이다. ‘고사관수도’에서는 여유로운 선비들의 정신 세계가 나타나며, ‘몽유도원도’는 현실 세계와 이상 세계를 조화롭게 표현하였다.

선택지 바로 보기

- ① (가) : 주변에서 볼 수 있는 풍경을 친근하게 그렸다. (×)
→ 풍속화, 민화
- ② (가) : 안평 대군이 꿈에서 본 무릉도원을 묘사하였다. (×)
→ (나) 몽유도원도
- ③ (나) : 우리의 자연환경을 사실적으로 묘사하였다. (×)
→ 진경 산수화
- ④ (나) : 현실 세계와 이상 세계를 조화롭게 표현하였다. (○)
- ⑤ (가), (나) : 조선 시대의 대표적 여성 화가인 신사임당의 작품이다. (×) → (가)는 강희안, (나)는 안견의 작품

06 제시된 기구는 혼천의와 측우기로 세종 때 발명된 과학 기구들이다. 이 기구들은 절기의 구분과 강우량 계산에 도움을 주어 농업 생산성 향상에 기여하였다. 세종 때에는 이외에도 앙부일구, 자격루, 간의 등이 발명되었다.

07 조선 전기에는 백성의 생활을 안정시키고 부강한 나라를 만들기 위하여 과학 기술의 발전에 힘썼다. 특히 국왕은 하늘의 명에 따라 나라를 다스리는 것으로 생각하여 천문학을 중시하였다. 화차는 화약의 추진력을 이용하여 먼 거리까지 다량의 화살을 쏠 수 있도록 만든 무기로, 태종 때 최해산이 개발하였다.

08 사진은 천상열차분야지도 각석이다. ‘천상열차분야지도’는 태조 때 고구려의 천문도를 기반으로 오차를 바로잡아 제작하였으며, 조선 건국의 정당성을 강조하기 위해 만든 것으로 보인다.

09 조선 세종 시기에 수준 높은 천문학을 바탕으로 새로운 역법서인 “칠정산”을 만들어 사용하였다.

10 세종의 통치 시기에는 민족 문화와 과학 기술이 크게 발달하였다. 특히 세계 최초로 측우기가 발명되었으며, 앙부일구나 자격루와 같은 시계도 등장하였다. 조충은 임진왜란 이후 사용되었으며, 세종 때 나온 농서는 “농사직설”이다. “향약집성방”은 의학서이다.

11 ①은 천체 관측기구인 혼천의, ②는 강우량을 측정하는 측우기, ③은 해시계인 앙부일구, ④는 천체 관측기구인 간의이다. ⑤는 조선 후기 정조 시기에 정약용이 고안한 거중기로, 수원 화성을 쌓는 데 이용되었다.

12 현량과는 중종 대에 조광조가 추천을 통해 인재를 관리로 선발하기 위해 실시한 제도이다. 조선 전기의 문화·예술과는 관련이 없다.

13 (가)는 훈구 세력, (나)는 사림 세력이다. 이조 전랑직의 임명을 둘러싼 대립은 사림의 정권 장악 이후 사림 내부의 일이며, 이로 인해 사림이 동인과 서인으로 나누어졌다.

14 제시된 자료는 사림의 계보도이다. 성종 때 중앙 정계에 진출한 사림 세력은 네 차례의 사화로 큰 피해를 입었지만, 향촌 사회를 기반으로 꾸준히 세력을 키워나갔다. ①, ③, ④, ⑤는 모두 훈구 세력에 대한 설명이다.

15 사화는 훈구 세력과 사림 세력의 대립으로 일어났다. 나머지는 사림 내부에서 일어난 갈등의 원인이다.

선택지 바로 보기

- ① 이조 전랑의 임명 문제 (×) → 봉당 발생의 원인
- ② 학문과 정치적 견해의 차이 (×) → 봉당 발생의 원인
- ③ 사림 세력과 훈구 세력의 대립 (○)
- ④ 명과 후금에 대한 외교 입장에 따른 갈등 (×) → 인조반정의 원인
- ⑤ 왕의 외척이 정치에 참여하는 것에 대한 견해 차이 (×)
→ 봉당 발생의 원인

16 김종직의 ‘조의제문’을 구실로 일어난 사건은 무오사화이다.

17 (가)에 들어갈 인물은 조광조이다. 조광조는 지방의 유능한 인재를 추천하여 관리로 채용하는 현량과를 실시하였고, 도교 행사를 주관하던 소격서를 폐지하였으며, 중종반정으로 공신이 된 사람 중에 부당하게 공신이 된 사람들의 공훈을 삭제하는 등의 개혁을 추진하였다. 호패법은 태종 때 실시되었다.

18 선조 시기 들어 중앙 정계를 장악한 사람은 학문적 견해, 훈구에 대한 처분 등을 둘러싸고 대립하였으며, 이후 이조 전랑 임명 문제를 두고 동인과 서인으로 분열하였다.

19 제시된 내용은 서원에 대한 설명이다. 서원은 사람이 지방에 세운 사립 교육 기관으로 덕망 높은 유학자를 제사지내고 성리학을 연구하였으며, 지방 양반 자제들을 교육하였다. 서원은 사람의 중요한 세력 기반이었으며, 붕당 형성의 기반이 되기도 하였다.

20 제시된 규약은 향약의 4대 덕목이다. 향약은 향촌의 공동체 조직에 유교 윤리를 결합한 것으로, 사람 세력에 의해 보급되었다. 이를 통해 향촌 사회에까지 유교 윤리가 널리 퍼졌으며, 사람 세력의 향촌 지배력이 강화되었다.

21 (가)는 사람이 지방에 세운 사립 교육 기관인 서원이다. (나)는 향촌 자치 규약인 향약으로 사람에 의해 향촌 사회에 보급되었다.

22 “소학”은 유교 윤리인 삼강오륜의 실천을 위한 기본서이고, “주자가례”는 가정 안에서 지켜야 할 관·훈·상·제의 예법을 정리한 책이다. 이 책들은 사람에 의해 보급되었으며, 이를 통해 성리학적 질서가 확산되었다.

23 이황과 이이는 조선에 성리학을 뿌리내리게 한 대표적인 학자들로, 이황의 학문은 동인에게, 이이의 학문은 서인에게 계승되었다. 길재는 고려 말에 활동한 성리학자이며, 한명회는 세조의 즉위에 공을 세운 인물로 대표적인 훈구 세력이었다.

24 **모범 답안** 측우기, 절기와 강우량을 구분해서 농사에 도움을 주고, 민생을 안정시키기 위해서이다. 또는 천체를 바르게 관측하고 강우량을 측정해서 왕실의 권위를 높이고 농사에 도움을 주기 위해서이다.

| 핵심 단어 | 측우기, 농사에 도움, 민생 안정, 왕실의 권위 향상

구분	채점 기준
상	핵심 단어를 사용하여 기구의 이름과 제작 목적을 모두 적절하게 서술한 경우
중	핵심 단어를 사용하여 제작 목적만 바르게 서술한 경우
하	기구의 이름만 바르게 쓴 경우

25 **모범 답안** 이조 전랑의 임명 문제를 두고 사람이 동인과 서인으로 나누어져 붕당이 형성되었다.

| 핵심 단어 | 이조 전랑, 동인과 서인

구분	채점 기준
상	이조 전랑의 관직명을 사용하여 정확하게 서술한 경우
하	관직명을 언급하지 않은 채 답안을 서술한 경우

26 **모범 답안** (1) (가) : 서원, (나) : 향약

(2) 사람 세력이 성장하여 정권을 장악하였다. 성리학적 질서가 확산되었다.

| 핵심 단어 | 사람 성장, 성리학적 질서 확산

구분	채점 기준
상	핵심 단어 두 가지를 모두 사용하여 조선 사회에 미친 영향을 서술한 경우
하	핵심 단어를 한 가지만 사용하여 영향을 서술한 경우

100점 대비 체크 p.75

01 ② 02 ③ 03 ① 04 ③ 05 ④

01 청자는 귀족적 색채가 강한 고려 시대의 대표적인 자기이다. 조선 전기에는 검소하고 소박한 백자가 양반 사이에서 유행하였다.

02 훈구 세력이 김종직의 ‘조의제문’을 문제 삼아 일으킨 사회는 무오사화이다. 기묘사화는 조광조의 개혁 정치에 반발하여 훈구 세력이 일으킨 사회이다.

플러스 특강 4대 사회와 사람의 성장

성종	김종직 등을 중심으로 정계 진출, 3사에 등용
연산군	<ul style="list-style-type: none"> 김종직의 ‘조의제문’을 구실로 무오사화 발생 연산군의 어머니 폐비 윤씨 사건으로 갑자사화 발생
중종	조광조의 개혁 정치를 구실로 기묘사화 발생
명종	외척 간의 대립 과정에서 을사사화 발생
선조	서원과 향약을 기반으로 꾸준히 성장
선조	사람의 정권 장악, 이조 전랑의 임명 문제를 두고 동인과 서인으로 분열

03 조광조는 지방의 유능한 사람을 등용하기 위해 현량과의 실시를 건의하였다. 빈공과는 당에서 외국 유학생을 대상으로 시행한 과거 시험이고, 구품중정제는 위·진·남북조 시대의 관리 등용 제도이며, 독서삼품과는 통일 신라의 제도이다.

04 훈구와 사람의 대립으로 일어난 정치적 사건은 사화이고, 사람이 내부 분열로 각각 다른 무리를 형성한 것은 붕당이다.

05 사람은 서원과 향약을 통해 성리학을 발전시키고, 성리학적 사회 질서가 확산되는 데 기여하였다. “주자가례”, “삼강행실도”, “소학”을 보급하여 모든 백성이 유교적 예법을 따르도록 하였으며, 가족과 친족의 혈통 관계를 밝혀 주는 족보를 중시하였다. 그리고 성리학적 질서가 확산되면서 남녀 구별, 적자와 서자의 차별이 심해졌다.

4 외세의 침략과 조선의 대응

실전 대비 체크

p.76~78

01 ⑤ 02 ④ 03 ⑤ 04 ① 05 ③ 06 ② 07 통신사 08 ②
09 ④, ⑤ 10 ① 11 ③ 12 ⑤ 13 ③ 14 해설 참조 15 해
설 참조 16 해설 참조

01 조선은 건국 이후 200여 년간 큰 전쟁이 없이 비교적 평화로운 상태가 유지되는 가운데, 군역 제도 등이 문란해져 국방력이 약화되었다. 이 무렵 일본에서는 도요토미 히데요시가 100여 년에 걸친 전국 시대를 통일하고, 자신의 대륙 침략 야욕을 실현하기 위해 조선을 침략하고자 하였다.

선택지 바로 보기

- ㄱ. 조선은 예술과 환국으로 양반 사회가 분열되었다. (×)
→ 사회와 봉당
- ㄴ. 일본에서는 정권이 교체되어 에도 막부가 세워졌다. (×)
→ 전쟁의 결과
- ㄷ. 일본에서는 도요토미 히데요시가 전국 시대를 통일하였다. (○)
- ㄹ. 조선은 오랫동안 평화가 지속되면서 군역 제도가 문란해졌다. (○)

02 수군의 활약으로 서남해안의 제해권을 장악한 조선은 충청도와 전라도의 곡창 지대를 지켰고, 서남해안을 통해 무기와 식량을 전달하려던 일본군의 계획을 무너뜨렸다. 이를 통해 조선에 불리했던 왜란의 전세가 크게 바뀌었다.

03 제시된 인물들은 왜란 때 의병으로 활약했던 사람들이다. 의병은 익숙한 지리를 이용한 유격 전술로 적은 병력으로도 일본군에 큰 피해를 입혔다.

04 이순신이 전사한 것은 정유재란의 마지막 전투인 노량 해전에서 이 일이다. 한산도 대첩은 이순신과 조선 수군이 임진왜란 당시 가장 크게 일본군을 물리친 전투이다.

플러스 특강 왜란의 극복

수군	이순신의 활약, 옥포 해전을 시작으로 사천, 당포, 한산도, 명량 등에서 일본군 격퇴
의병	곽재우를 시작으로 고경명, 조헌, 정문부, 사명 대사(유정) 등이 의병장으로 활약
관군	<ul style="list-style-type: none"> 진주 대첩 : 관군과 의병이 연합하여 일본군 격퇴 행주 대첩 : 관군과 백성이 힘을 모아 일본군 격퇴 평양성 전투 : 관군과 명군이 연합, 평양성 탈환

05 임진왜란 도중 일본의 제의로 휴전 협상이 진행되었으나, 일본 측의 무리한 요구로 협상이 결렬되고 일본이 다시 침입해 오면서 정유재란이 발발하였다. 이후 도요토미 히데요시의 사망으로 일본군이 조선에서 철수하면서 왜란이 종결되었다.

06 왜란으로 조선에서는 많은 인명 피해가 발생하였으며, 경작지가 황폐화되고 사회 질서가 동요하였다.

선택지 바로 보기

- ㄱ. 농토의 황폐화로 조선의 재정이 어려워졌다. (○)
- ㄴ. 중국에서는 명이 쇠퇴하고 거란이 성장하였다. (×) → 여진
- ㄷ. 일본의 도요토미 히데요시가 에도 막부를 세웠다. (×)
→ 도쿠가와 이에야스
- ㄹ. 일본은 조선의 학자와 기술자들을 데려가 문화적 발전을 이루었다. (○)

07 왜란 후 에도 막부는 조선과 다시 교류할 것을 여러 차례 요청하였다. 이에 조선은 승려 유정(사명 대사)을 보내 조선인 포로를 데려오고 일본과 다시 국교를 맺었으며, 에도 막부의 요청에 따라 통신사를 파견하였다. 통신사는 200년간 12회에 걸쳐 파견되었으며, 조선의 우수한 문화를 일본에 전파하여 일본 문화 발전에 기여하였다.

08 왜란 이후 즉위한 광해군은 토지 대장과 호적을 정비하고 국방 강화 정책과 대동법 시행을 추진하는 등 전후 복구 사업을 전개하였다. 대외적으로는 명과 후금 사이에서 세력 균형을 추구한 중립 외교 정책을 펼쳤다.

선택지 바로 보기

- ㄱ. 명과 후금 사이에서 중립 외교를 실시하였다. (○)
- ㄴ. 현량과를 실시하여 능력 있는 인재를 선발하였다. (×)
→ 중종 대 조광조의 개혁 정치에 해당
- ㄷ. 토지 대장과 호적을 정리하여 전후 재정을 정비하였다. (○)
- ㄹ. 성곽과 무기를 수리하고 군대를 양성하여 북벌 운동을 전개하였다. (×) → 북벌 운동은 효종 때 추진되었음

09 명분과 의리를 중시한 서인 세력은 광해군의 중립 외교가 명에 대한 의리를 저버리는 것이라고 생각하여 비판하였다. 그리고 광해군이 영창 대군을 죽이고 인목 대비를 유폐하자, 이러한 행동이 유교 윤리에 어긋난다고 생각하여 인조반정을 일으켰다.

선택지 바로 보기

- ① 광해군이 무리한 대외 전쟁을 준비했기 때문이에요. (×)
→ 중립 외교를 펼쳐 후금과의 전쟁을 피함
- ② 광해군이 청과 군신 관계를 맺으려고 했기 때문이죠. (×)
→ 병자호란에 패배한 후 인조 때 청과 군신 관계 체결
- ③ 광해군이 너무 어린 나이에 즉위하여 무능했기 때문이에요. (×)
→ 34세에 즉위
- ④ 광해군이 영창 대군을 죽이고 인목 대비를 유폐했기 때문이에요. (○)
- ⑤ 광해군의 외교 정책이 명분과 의리에 어긋난다고 여겼기 때문이에요. (○)

10 명과의 의리를 중시하고 여진을 배척하는 외교 정책(친명배금 정책)이 원인이 되어 두 차례의 호란(정묘호란, 병자호란)이 일어났다.

11 제시문에 나타난 상황은 병자호란 직전 시기에 있었던 일이다. 정묘호란 이후 더욱 강성해진 후금은 나라 이름을 청으로 바꾸고 조선에 대하여 군신 관계를 요구해 왔다. 조선이 이를 거절하자 청 태종이 대군을 이끌고 조선을 침략하였다(병자호란).

- 12 (가)는 청에 맞서 끝까지 싸우자는 입장의 척화론(주전론), (나)는 실리를 중시하여 청과의 충돌을 피하자는 입장의 주화론이다.

문제 자료 분석하기 척화론과 주화론의 대립

(가) 명은 우리에게 부모의 나라입니다. 신하 된 자로 부모의 원수와 형제를 맺고 부모의 은혜를 저버릴 수 있겠습니까. …… 차라리 나라가 없어질지라도 의리는 저버려서는 안 됩니다. → **척화론은 청에 맞서 끝까지 싸우자는 입장으로 명분과 의리를 중시하는 입장이었다.**

(나) 국력은 고갈되었고 오랑캐는 병력이 강성합니다. 지금은 힘이 부족하니 우선 화의를 통해 몇 년이라도 화를 늦추고 민심을 수습하여 방어를 튼튼히 하는 것이 최상의 계책입니다. → **주화론은 청과의 충돌을 피하자는 입장으로 실리를 중시하는 입장이었다.**

- 13 청을 물리치자는 움직임은 북벌 운동으로 구체화되었으며, 효종, 송시열, 이완 등이 이를 주도하였다. 그러나 현실적으로 청의 국력이 조선보다 월등히 강했기에 북벌은 사실상 불가능한 것이었다.

- 14 **모범 답안** 뛰어난 전략과 전술 때문이다. 판옥선과 거북선 등 진함이 우수했기 때문이다. 긴 사정거리를 가진 화포 덕분이었다.

| 핵심 단어 | 전략과 전술, 우수한 전함, 화포

구분	채점 기준
상	핵심 단어를 두 가지 이상 사용하여 승리 요인을 서술한 경우
하	핵심 단어를 한 가지만 사용하여 승리 요인을 서술한 경우

- 15 **모범 답안** (가) : 불국사, 경복궁, 사고 등이 소실되었다. 도자기, 서적 등의 수많은 문화재를 약탈당하였다.

(나) : 도쿠가와 이에야스가 새로이 에도 막부를 세웠다. 포로로 데려간 조선의 기술자와 약탈해 간 문화재를 통해 문화가 발전하였다.

| 핵심 단어 | 문화재, 약탈, 소실, 에도 막부, 문화 발전

구분	채점 기준
상	핵심 단어를 사용하여 (가), (나)에 들어갈 내용을 모두 바르게 서술한 경우
하	핵심 단어를 사용하여 (가), (나) 중 한 가지만 바르게 서술한 경우

- 16 **모범 답안** (1) 중립 외교 (2) 정묘호란과 병자호란을 초래하였다.

| 핵심 단어 | 정묘호란, 병자호란

구분	채점 기준
상	정묘호란과 병자호란을 초래하였다는 내용을 정확하게 서술한 경우
하	정확한 명칭 없이 호란을 초래하였다고 서술한 경우

- 02 왜란 당시 전세가 바뀌게 된 계기는 조선 수군과 의병의 활약, 명의 지원, 판군의 재정비 등이다. 도요토미 히데요시의 사망은 일본군이 철수하게 된 이유였다.

선택지 바로 보기

- ① 일본의 요구를 받아들여 통신사를 파견했기 때문이야. (×)
→ 통신사는 왜란 후에 파견
- ② 선조가 명과 일본 사이에서 중립 외교를 실시했기 때문이야. (×)
→ 중립 외교는 광해군이 명과 후금 사이에서 실시
- ③ 수군의 승리로 서남해의 제해권을 조선이 장악했기 때문이야. (○)
- ④ 전국 각지에서 일어난 의병이 일본군에게 큰 피해를 입혔기 때문이야. (○)
- ⑤ 도요토미 히데요시가 갑작스럽게 죽으면서 일본군이 철수했기 때문이야. (×) → 도요토미 히데요시는 종전 직전에 사망

- 03 (가) 시기에는 광해군이 명과 후금 사이에서 중립 외교를 펼쳤다. 친명배금 정책은 인조 즉위 이후에 실시된 대외 정책이다.

- 04 광해군은 명에 지원군을 파병하였지만, 상황에 따라 대처할 것을 지시하였다. 이에 따라 강홍립이 후금에 항복함으로써 조선은 후금과의 전쟁을 피할 수 있었다.

- 05 제시된 글은 후금을 배척하고 명과 가까이 지낼 것을 주장하는 글이다. 북벌 운동도 여진(청)에게 당한 치욕을 씻고, 명과의 의리를 지키기 위해 추진된 대외 정책이다.

- 06 효종과 이완은 병자호란 때 청에 당한 치욕을 씻기 위해 북벌 운동을 추진하였다.

선택지 바로 보기

- ① (가) : 허준의 “동의보감”이 간행되었다. (×) → (다) 광해군 시기
- ② (나) : 청의 군신 관계 요구를 받아들였다. (×) → (마) 병자호란 이후
- ③ (다) : 사회와 봉당으로 양반 사회가 분열되었다. (×)
→ (가) 임진왜란 이전
- ④ (라) : 명과 후금 사이에서 중립 외교를 실시하였다. (×)
→ (다) 광해군 시기
- ⑤ (마) : 효종, 이완이 중심이 되어 북벌을 추진하였다. (○)

- 01 행주 대첩을 승리로 이끈 지휘관은 권율, 한산도 대첩으로 수군의 대승을 이끈 지휘관은 이순신이다. 광재우는 의병장이며, 김시민은 진주 대첩을 이끈 지휘관이다.